朝鮮日報
三十八日夕刊八面
編輯人 發行人 印刷人
京城府堅志洞三十二番地 朝鮮日報社
代表電話光化門(二三○○)番

社說

世界經濟展望
—貿易을中心으로한觀察—

一

一九三○年의 財界不況은世界의 一般的事實이엇다 그어느곳의 떠하고떨한 程度의差異는 잇섯지마는 그不況의深刻한影響이 밋치지안은곳은업는것이다 이제一九三一年의新春을마지한 世界의財界는 果然엇더할것인가 이미지내간不況을 殺人的이라하지마는 이不況이 果然絕頂이며서 압호로 好轉으로 回復期에 드러가는가 或은 좀더深刻化할것인가 그의推斷은 實로難事中의難事일것이다 此에對한 世界財界人의 名論卓說도 各樣各色이며서 準信키難한바가잇거니와 最近經濟問題를中心으로하야 論戰이 바야흐로白熱化하는 日本議會에서도 財界前途의 觀測에對하야 兩者相反하는立論이 對峙하고잇다 이보다도 井上藏相은 이미財界는不況의 絕頂을것처서 好轉過程에드러간다하면서 그原因이外界에잇다는것을말하는데 日本商工省의 貿易局에서調査한바에依하면 日本財界의轉向如何에絕對의關係를가진 世界財界의狀勢가 依然히好轉을期待키難하다는바이니 그어느見解가正鵠을得한바인가

二

同貿易局의 立論根據는英、米佛、獨에서 蒐集한바로써貿易을中心으로하야 世界財界의推移를調査한바이니 今日의世界的交換經濟의 通環組織下에서 運轉되는 財界의狀勢를 此輸出入의 貿易數字上에서 瞭然히엿볼수잇는것이 事實이다 同局의 調査한바에 依하면 一九三○年의 貿易을 그前年의그것에比하면 米國은輸出이二六、六%減 輸入이三二%의減이오 英國은 輸出이 二一%輸入이一五%의減退이며 獨逸은 同年十一月까지의 累計를그前年同期에比하야 輸出이一○、四% 輸入이二一%의 減退이며 佛蘭西도 十一月外지의累計를前年同期에比하야 輸出一三、二% 輸入九、八%의減退이니 그어느나라도 一割以上 三割內外의 激減狀勢를呈하얏스니 이로써보면 世界財界가 好轉될曙光은 보이지안는다는것이 오히려 妥當한見解가아닐가한다

三

特히 各國貿易의 減退한狀勢로나타난것이 輸出數字에잇서 좀더尤甚한것은 在來에輸出經濟의 地位에잇든 各國의經濟的狀勢를 轉換식히는 한注目할만한 表示가아닌가한다 이 結局輸入原料의 加工製品을 高價로海外에 輸出하야그差額의 利得으로써資本支配의現象을維持하는處地이니 이輸出不振은 곳各國의 資本的支配力의 衰退를意味하는바이다 그러하야 財界의不振은 곳政治的不安의 原因을誘致하기로하거니와 以上各國의 最大한販賣市場인 中國及印度等地의政治的不安 經濟的覺醒은 世界強大國의 政治的不安의原因이되는 財界의不安을 經濟關係的으로 招來하고잇스니 世界財界의前途는 그어느便으로라보아도 아직好轉氣味는 보이지안는다 特히 生產過剩과勞力剩餘의大恐慌에處한 그와別로이存在한 露西亞의 經濟的發展이 輸出外로도 轉換하고잇서 世界資本各國의 不振하는輸出에 그脅威가加重하게되야 資本主義의 安定的勢力에 一段의阻害가되고잇다 要컨대 아직世界의 財界는 오직悲觀할 材料가 續出될뿐이오 消因은 나타나지안는다 一九三○年의 殺人的不況을繼續하는一九三一年의不況은 엇더한程度에까지深刻化하려는가가 實로 憂慮키에도 微妙한事實이다

二萬餘의政治犯 全部釋放을期待
出獄한싼듸—氏談

【옐애이』廿七日發電通】 昨日『에로우다』監獄으로부터 釋放된『깐듸—』氏는本日當地에到着하얏는데 約七個月동안監禁되엿든몸이나 조금도焦悴한빗이업시元氣잇게 左와如히말하얏다

今後의行動에 對하야서는아즉計劃한바이업다『맥도날드』首相의英印圓卓會議에서發表한聲明書의內容에對하야서는詳細한內容을把握하기前에는무엇이라고말할수업다 我等反英運動에關係하야入獄中인二萬餘의政治犯이全部釋放될것을切實히밋고잇다 이들이다釋放되기까지는 幸福을늣길수는업다

『베』地方서도 大爭鬪演出
警官側九名重輕傷 土民側死傷者多數

【『베그사라이』印度『깐디스』河畔】二十七日發電通】 當地方의反英運動의土民一萬은『깐듸』氏等의釋放을機會로隊列을作成하야行進하면서暴行을하야警官隊는드듸어發砲하고大爭鬪를演出하얏는데警官側九名의重輕傷을내고土民側은死者九重傷八名을내엇다

豫算總會에 濱口首相出席?
反對黨의策動에 政府部內의意嚮

【東京二十八日發電報聯合】 政友會는幣原男의代理首相에滿足치안코本會議劈頭부터同問題에對하야二十七日은豫算總會에잇서서島田俊雄氏로부터首相登院外지豫算委員會를休會하자는動議가提出되엿스나少數否決이되어버렷다그러나政友會는今後라도무슨理由든지總會를首相登院外지延期하라는策動을하고잇는데一方政府與黨은絕對多數를擁하고政友會의策動에는何等苦痛을感하지안흐나十分審議를하지못하게하고豫算委員會審議를了할時는貴族院에不利한反響이잇슬것을두려워首相을經過良好라고하야頻繁히登院을希望하고잇슴으로豫算總會의終了前首相의出席을비는것이엇더하냐는意見이政府內에擡頭하고잇다

豫算總會에서 政友에逆襲할려
民政黨幹部方針決定

【東京廿七日發電通】 民政黨은政友會側이津崎國利君과가튼議員으로하야금暴言을퍼붓게하고荒唐無稽의言을弄하야政府를故意로中傷或은財界를攪亂하라고하는것가튼醜劣한態度로써攻擊하는데는더默許할수업다하야二十六日本會議散會後幹部協議의結果津崎君에對하야는適當한處置를取할과同時에二十七日은勞頭日程에드러가當日로써適當한時機에斷然質問을中止하기로決定하얏다그리고政友會는一轉하야豫算總會에全力을傾注하야모든術策을弄하야써政府를中傷하라고하는態度에나갈것임으로與黨으로써는政府와緊接한連絡下에裡面의策動을警戒하고萬般遺算업기를期하기로一致하얏다 更히豫算總會에잇서서는今回는從來의例를깨트려財界問題綱紀問題等으로써發言을求하는政友會에對하야逆襲의態度에나아갈方針이라고

首相代理問題 今後의答辯方針
院內閣議에서決定

【東京二十七日發電通】 政府는二十七日正午院內閣議를開하고午前의豫算總會의質問의成績에基하야今後의方針에對하야意見交換을하얏는데首相代理問題에關한森恪氏의質問은官僚인幣原外相을首相으로하는內閣은官僚內閣이다 그러고濱口首相의病狀은代理를둘必要가업슴에이르럿다고하는데에잇는데今後도質問이잇슬것임으로政府로서는뜻外

米穀特別會計法 改正案近近提出
農、藏兩相諒解下에 法案은法制局에

【東京二十八日發電報聯合】 町田農相은二十七日院內에서米穀法、米穀特別會計法、小作法等의重要法案을今期議會提出에對하야關係官과協議를凝議한結果米穀法改正案、米穀特別會計法改正案은法案이比較的簡單한것과一方米의第二次買上問題로全國農會町村長會方面으로부터猛烈한運動도잇슴으로小作法에압서議會에提出하기로決定하고井上藏相도此를諒解하얏슴으로同日即時米穀特別會計法改正案을法制局에廻付하얏는데米穀法改正案은이미法制局을通過하고잇다此兩法案의改正點은簡單함으로議會提案은數日이걸리지안흘모양이며米穀資金의限度擴張은米穀相場間에八千萬圓으로決定하고從來의二億七千萬圓으로부터一躍三億五千萬圓에增額한것이라

王正廷氏 南京直行

【北平二十七日發電通】 王正廷氏는本日午後四時半當地發威海衛行을中止하고一路南京으로向하얏다

『쌋스』市長六個月處刑

【『캘캇타』廿七日發電通】 昨日『깐듸—』氏釋放을機會로獨立紀念祝日의示威運動을하고逮捕된『캘캇타』市長『스바스·쏘—스』氏는本日六個月勞役의刑을宣告바덧다

衆議院會議 廿八日休會

【東京廿八日發電通至急報】 廿八日貴族院은本會議及委員會共히休會하고衆議院은本會議만休會하고午前十時부터豫算總會를開하야大口喜六氏(政)、山崎達之輔氏(政)의財政經濟

懲罰事犯을 政友會重大視
臨機의處置는 幹部一任으로決定

【東京二十七日電報聯合】 政友會에서는二十七日午後零時三十分부터院內에서代議士會를開하고森幹事長으로부터政府의議政方針及提出法律案에對한質問者를報告한後秋田總務로부터首相代理交涉會의經過를詳細히報告說明한바잇고다음에牧野良三氏는廉井、深澤兩氏에關한懲罰事犯의問題는議員의言論自由로서重大問題인바幹部는此에對하야如何한處置를取하느냐고質問하야上田、名川兩氏도부터懲罰委員會의經過를說明하고그리고藤井達也氏도被告의一人으로民政黨의背信行爲의事實을述하고幹部의善處를希望하니此에對하야秋田總務로부터本問題에對한我黨의態度는아즉未決定이고엇다오히려其方法은로酷誠無效、再審査要求其他의處置에나아가고심나고생각함으로臨機의處置는幹部에게一任하기로하고正午에散會하얏다

江西省의共軍 南昌에肉迫
省孫主軍은孤立無援

【漢口廿七日發】 中國側情報에依하면共產軍의朱德의部下約一萬의共軍은最近十日間에江西省의高安上高、宜分、高安의四縣을占領하고方今南昌西部에肉迫하야南昌은危機에直面하고잇는데江西首府魯滌平은目下吉安에잇는빼孤立無援으로敗殘의政勢에올기지못하고共軍의暴行에맛겨두고잇다

柳澤伯蹶起
貴族院事務局에質問通告

【東京二十六日電報聯合】 貴族院研究會의柳澤保惠伯은議會及財界問題、思想問題及統計問題、社會事件等에關하야幣原首相代理에對하야質問할것이잇다하야二十六日貴族院事務局에二十三番으로質問通告를하얏다

各派交涉會 決裂

【東京二十七日發電報聯合】 衆議院各派交涉會는二十七日午前十一時부터開會하고民政黨의秋田氏로부터 各黨은自의意見으로나아갈다 本日의議事는우선日程에드러가此에對한質疑를終了한後懲罰事犯을上程하야그後부터施政方針에對한質問에드러가고싶다 고動議한데對하야政友會의秋田氏는 그러케되면施政方針에對한質問을事實上停止하게될으로反對이다 고主張하야協議한結果民政側은一名의質疑를許하자는데對하야政友側은三名을許하자하고互讓하지안코決裂을보고要求하야一任하기로하고午後一時散會하얏나

與黨側에서는 옷外지隱忍自重
議長의態度는遺憾 民政黨側의協議

【東京廿八日發電報聯合】 民政黨幹部는二十七日의衆議院本會議의結果에對하야散會後院內에서協議한結果
一、二十七日政友會議員의暴行은全然計劃的으로懲罰事犯者를不當히擁護하라고하는作戰에나온것으로더욱히戶澤懲罰委員長에對한暴行과가튼것은遺憾의點이지안흠니此는適當히議長의勢力을要望함
一、政友會는드듸어本性을發揮하야議事妨害를加할것임으로我黨은隱忍自重을罷한事態에依하야는옷外지鍛錬히하야暴行者制裁의方法에나아가지안흐면안된다
一、與黨으로서重要法案을가지고잇는此時에一致하야그리고이以上은隱忍自重할必要가잇스니十分結束을堅固히하야奇襲에備하지안흐면안된다고指示하고그리고所屬議員은반드시定刻前에登院하야萬全을期할것을協議하얏다

第五日本會議 亂鬪劇의經緯
秘密會動議가問題의發端

【東京廿八日發電通】 廿七日의衆議院本會議는드듸어今議會最初의大混亂劇을現出하야前例의不穩의空氣는勞頭日程의政府提出減稅案其他의第一讀會가終了하고安藤正純、井上孝哉兩氏의質問이잇슨나자土倉宗明氏로부터懲罰事件報告를上程하야此를委員會에서付託하자고하는動議는成立되지못하고午後十二時의散會定刻을압두고原氏의質問이잇섯는데最初政友側의要求는成立되엿슴으로兩者의主張을讓步하야原氏로하야금議事進行에對하야 ... 안팟에서安藤正純、井上孝哉兩氏의質問이끗나자土倉宗明氏로부터

의國務大臣에對한質問에드러간데與黨의希望으로는國務大臣에對한質問을安藤氏一人으로中止하고다음에廿四日의懲罰委員會에서決定된深澤藤井氏의懲罰事犯을上程하야戶澤懲罰委員長의報告를하고上程하야아決定한다고하얏나작정한政友側이此에對하야懲罰事犯은아직決定된것이안이다그러케하면절對多數의勢力으로與黨의主張은强要케되는것이라하야繼續하야質問을許하자는秘密會를開催하자는動議를提出하고議長과呼應하야此를上程하고자할제作田高太郎氏에이르러본래어그리면絕對多數의勢力으로與黨은此를否決하얏다가決코이와가티混亂되지안흔것이다

懲罰事犯

新로한動議가되엿것은二十四日의懲罰委員會에서이지한것이다院內規定에서委員會는秘密會로한此議員의防禦는禁止하지안흠다이라는此의規定의例外로서從來議員의防禦를禁止한委員會는五回가잇스나懲罰委員會에서禁止한것은佛의秋山定輔氏의官吏侮辱의委員會뿐이엇다이것은議員의信用에關한特別의自由에依하얏든것이다그런데二十四日의懲罰委員會는單只警視官長의不敬을꾸짓다는것뿐으로何等特別한事도업는데議會로하야議員의防禦를禁止하얏스니이에對하야大騷井、深澤兩氏의辯明도不許하고民政黨側의辯明을禁止한것은不當이라고주장하는데此는不當不當이라고하얏다

이것이野黨의主張이오此外에戶澤委員長의食言背信도野黨이激昂하는原因이되엿다責任은어대잇든지간에아즉도亂鬪劇이議政壇上에서現行되어多數黨이多數를맛고懲罰權을濫用하는弊端을일으킨感이잇는것은遺憾이다此問題는二十八日로넘어가게되얏는바民政黨이此에如何히善處할가는注目된다

政友會가此에對하야以上我黨은不得已正當防衛하기로되얏고라고하는以上我黨은不得已正當防衛의對抗的行動을提出한것이다또한我黨에도暴行을受한事이잇슴으로써此를調査한後更히議長의決意를促함必要가잇스면모다院內役員에게一任하기로한다

고說明하니此에對하야一部에는議長不斷의態度이잇섯스나議長으로하야금斷然職權을使用케하자는意見이잇슨後九時散會하얏다

問題의減稅案上程
懲罰秘密會動議提出에發端하야
大亂鬪劇을演出하여
衆議院第六日

【東京廿七日發電通】 이미四日에互한質問戰에서政府糾彈의화살을보낸野黨은廿七日安藤正純、井上孝哉、兒玉右二、名川侃市氏以下十二名의中堅的質問通告를한後猛襲하려는데對하야與黨은勞頭議事日程에드러가政府提出의減稅案을上程하고此를委員에附託한後藤井、深澤의懲罰事件을附議하야野黨의氣勢를엿고그後一名에게만質問을許하려는策略을取하야交涉會가決裂되매를顧緣하기로되엿슴으로議場은勞頭부터波瀾을豫想케되야午後一時二十分開會케되자直時議事日程에드러가野黨側도此를承認하야우선日程第一로부터七外지이로게되엿다

一、地租法案(政府提出)
二、營業收益稅法中改正法律案(同上)
三、砂糖消費稅法中改正法律案(同上)
四、織物消費稅法中改正法律案(同上)
五、明治四十一年法律第三十七號中改正法律案(地方稅制에關한件)(同上)
六、大正十五年法律第二十四號中改正法律案(地方稅制에關한件)(同上)
七、都市計劃法中改正法律案(同上)

以上減稅案에關한七議題를一括上程하야第一讀會에붓치고井上藏相이登壇하야第一로第四外지의提案理由를說明한後다음第五로第七外지의三件을安達內相이說明하고

質疑에드러가

此間高橋熊次郎君(政)의井上藏相과의論戰이잇섯고그다음質問者로加藤君(政友)登壇하야軍縮의結果가政府의聲明과反對로일마인되는減稅로된矛盾을指摘한後

加藤鐐五郎君(政友)

一、政府는軍縮에依한減稅以外에今後再次減稅를하야民政黨多年의主張을實行할意思는업나
一、國民生活그自體를豐富히할도多大한負擔의輕減이다國民의收入을增加할方針은업나
一、政府는國民間에이러나고잇는苛斂誅求의聲을如何히생각하나 稅收入의見積을過大히한것은稅率을引下하야도苛斂誅求는中止치안으려는心理가안인가
一、減稅는消費稅를主로하야만社會政策의연데不拘하고今回는減稅는消費稅를말만에不過하게하야社會政策의看板이다
一、砂糖과織物消費稅의輕減은商人에게利益을줄뿐으로消費者에게는直接影響을주지안는無意味한것이안이냐
一、營業收益稅를根本的으로改正할意思는업나

라고數點을擧하야藏相의所見을質問하자

井上藏相登壇

一、海軍補充計劃은國防의安全及今日의財政狀態로보아그처럼된것으로減稅額을얼마로한다는것은일즉이말한적이업다
一、行財政整理를한後가안이면今後도減稅할수잇슬는지或은못할는지明言할수업다
一、國民의收入을增加하는時期는數字로明言할수업다 減稅라고하는것은그다지容易한것이안이다今日의不景氣에이만한것에라도減稅한것이안이다
一、苛斂誅求는歷代의內閣이하고잇는것이다
一、物價低下의今日減稅를閣稅에도充當함이今日의經濟上으로보아至當하다고생각한다
一、軍縮財源은國民負擔의輕減에充當하자는主旨여서救護法實施는此財源에依치안는다
一、營業收益稅法의根本的改正은別로考慮하지안엇나

라고答하야

加藤君 再次登壇

濱口首相은軍縮은一種의口實로써減稅를主로한다고하얏다藏相의答辯은一、二回反駁하야國民收入增加를關聯할方法을가르쳐주지못하면井上藏相이辭職하라라고揶揄하자野黨側歡呼應援하고質問한에藏相은前言을되푸리하고救護法問題에對하야

藏相

余는軍縮餘剩財源으로는救護法을實施치안을方針이라고하얏다

內相

救護法은大事업으로別途의財源을捻出하야實施코저苦心中이라고答하야加藤君은다시營業收益稅에關하야藏相에게一、二難反駁한後(同上)을發言하얏다

一、政府는今後減稅할意思가업는가
一、政府의聲明한行財政整理는最高缺陷補塡을爲함이오減稅를爲한것은안이다
一、陸軍軍縮은民政黨의公約으로國防의安全缺陷云云은抽象的問題이나陸相은國民經濟가窮迫한今日軍縮을斷行할方策이업다고하는가今後도今日과如히陸海軍에軍事費를必要로하는가陸海軍合一의國防省設置는如何히생각하는가
一、國民收入增加의途는金再禁止가잇슬뿐

이라質問하매答辯키爲하야井上藏相、宇垣陸相登壇하야簡略히答辯하고此時作田高太郎君은質問終了의動議를提出하야滿場一致可決繼續하야國務大臣에對한質疑에드러가

安藤正純君(政友)失業問題에對하야登壇

一、失業者의顯著한것은現內閣의緊縮政策의結果이다
政府의統計로서는社會局의失業推計로보아도一個年十二萬餘의增加가되는바社會局推計의統計에依하야도失業者數를過少하게하얏스나政府는失業의原因을如何히보는가失業者의實狀을統計로取扱치안는가

失業公債는非募債主義의破壞이다熟練職工及知識階級의失業對策에對하야內相文相의對策如何

一轉하야救護法問題에及하고降壇하자此에答辯次로

安達內相登壇

하야社會局의失業推定과統計局의失業調查가大體로相違가업다는것은統計不正確하다는것을示하는것이다政府의事業中止延期로因하야失業者가增加한것은決코안이다公共團體의救濟事業으로分失業救濟의效果가나타나는것은明白하다中小商工業者의救濟、職業紹介所增加等을力說하며政府의救濟하는모양을力說하고다시

內相

救護法은반드시實施하고저생각하는바財源이업슴으로目下財源捻出에苦心中이다勞働組合法案은近近提出한다

고答하고田中內相登壇

文相

知識階級의失業問題는未安한問題이나此解決에는諸君의同情을가지런다

고答하고降壇이러서

安藤君

學制改革에對하야意見을述하고降壇再質問大臣安達君登壇

文部省의中學校改善案은何故로三年부터二種制로하지안는가又學生의思想惡化의原因은

하고再質問하고安達內相田中文相의答辯을對한後

井上孝哉君(政)

近時地方財政은破綻에瀕하야地方官吏의措置宜를得치못한것이다此는內相의監督職務에缺한바가잇는것이아닌가又內相은濱口首相遭難의際警衛의大任을疎忽히한것이다何故로內相은如斯한不敬을犯하엿든가

前提하고地方豫算編成에際하야地方長官이內相의依命通牒에違反한事實이잇는것을指摘하야內相을攻擊한後鋒鋒을轉하야井上藏相에外지攻擊하매安達內相과井上藏相의答辯이잇슨것으로再質問으로드러가

井上孝哉君登壇

予는內相의任務를論하고首京한것을不敬이라하는것이니라고反駁하니與黨이怒號、野黨拍手로議場喧騷此時議長起立하야

『井上君의言中에不謹慎의…』

이라하니野黨席、大野君等에서는『議長橫暴』를連呼하엿스나

『速記錄을調查後處置』

한다하고井上君의發言을促하니井上君은大體를再說한後降壇

議長

內相

井上君은河川港灣問題로在하야政府는事業을延期하야地方財政을壓迫하고잇다는것은井上君의誤解이다

라고答辯한後野黨은『不敬漢不謹慎』이라고絕叫하야內相을罵하고喧騷를極하자內相의答辯이議場에徹底치못하고井上孝哉君三次登壇

井上吾君(政)

內相은地方實狀에疎遠하다하니此時土倉宗明君(政友)이議事動議를提出하고野黨의二十數名이演壇上에쇄到하야演壇을占領하고開始以來의大波瀾을보게되엿다 이때午後七時五十分此喧騷中에議長은 ... 野黨의混亂으로因하야此大混亂을與黨은冷然히傍觀하얏다조금지나議長이再次與黨에서提出한動議를 ... 依然混亂하얏다 三十名은議長席을包圍하엿는데此警衛를突破하고議長席에肉迫한寺田市正君(政)議長의卓子를치며議長을難詰하자午後八時藤井深澤兩君의懲罰事犯의議秘密會에드러가려數分을지나政友의土倉宗明君이演壇上에서大混亂 ... 大島寅吉君(民)이崎山武夫君(政)의발을차자 ... 一方戶澤民十郎君(民)을突進하야政友會측이亂打하야今期議會最初의大亂鬪로되어取拾할수업게되며八時七分休憩

中時五十三分再開

議長으로부터國務大臣에對한質疑를中止한다고宣言하고散會前의動議로散會를宣言하야午後十一時二分散會하다

減稅案委員會 役員互選

【東京二十八日發電報】 地租法案外六件의減稅案委員會는二十八日午前十時開催하고互選에依하야委員長理事를左와如히決定하고散會하얏다

委員長 本田恒之(民) 理事中村繼男(民)永田善三郎(民)西脇晉(民)東郷實(政)高橋熊次郎(政)

近近提出의 諸法案

【東京二十八日發電通】 政府의貴衆兩院에提出한法案은十八件에達하고잇는데更히近近左의諸法案을提出하기로決定하얏다

一、國際決濟銀行의租稅免除에關한法律案
一、著作權法中改正法律案
一、震災被害者에對한租稅의減免猶豫에關한法律案
一、小作法案

議長에게斷然 職權을行使시켜
民政黨代議士會協議

【東京廿七日發電通至急報】 民政黨은二十七日午後八時半休憩中代議士會를開하고森田總務로부터本日은政友會와의交涉에依하야이미約束이成立되엿는데不拘하고政友會는此를背信하고突然懲罰再審查의動議를提出하얏다

議會狀況報告
鈴木翰長首相會見하고

【東京廿六日發電通】 鈴木翰長은廿五日午前十時濱口首相과會見하고議會休會後의貴、衆兩院의狀況을報告하고다시對貴族院策에對하야其經過를陳述한後同十一時辭去하얏다

第二陣은堀切氏 第一陣에大口氏
政友會今日의作戰

【東京二十八日發電報聯合】 政友會에서는二十八日의豫算總會에對하야는攻擊의方向을一轉하야財政經濟問題에主力을쏘다하야第一陣에財政問題로大口喜六氏第二陣에山崎達之輔、砂田重政의兩氏다음에經濟問題로堀切善兵衛氏는金融問題로政府에肉迫하기로二十七日夜의院內幹部會에서決定하얏다

名川氏告發
暴行當한戶澤氏가

【東京二十八日發電報聯合】 民政黨에서는幹部協議의結果二十七日夜의本會議混亂中戶澤民十郎氏에게暴行을加한名川侃市氏를暴行並公務執行妨害의名義로告發하기로決定하얏다

政府에要求
重要法案提出 民政黨幹部가

【東京二十七日發電通】 櫻內幹事長은二十七日正午院內總務室에서森田院內總務와與黨議員頭總務가會見하고閣議中인閣議에列席하야重要法案는急速히議會에提出되도록方法을講究하기를바란다 救護法實施、鑛產稅地方移讓案에對하야政府의方針을質하고救護法實施는速히實施하고십흐나財源의問題에關하고신다하고藏相으로부터救護法實施는與黨의意에副하야審査하고鑛產稅委讓도同意할시안일지明答키어렵다어느것이나財源調查를한後回答하겟다고答하고그리고小作法案은二三日中에貴族院에提出될豫定이다

反政府氣運刺戟
貴族院本會議數休로
質問戰의繼續을挫折시키는것이라고

【東京廿七日電】 貴族院本會議는廿七、八日은休會하기로되얏는데貴族院側에서는質問通告者廿三名의多數에達하고잇는바아즉小久保、高橋、森田三氏를終了하얏슬뿐으로再開初부터二日間本會議를休하는것은政府가不利한質問의氣勢를挫折시키라는策略으로부터나온것이라하야政府는衆議院과交涉하야可及的貴族院에도平等으로本會議開催의便宜를圖謀하라고하야貴族院各派間에는反對政府氣運이一層刺戟된感이잇다

鑛產稅地方移讓
議員案으로提出
民政黨代議士會서決定

【東京廿六日發電通】 民政黨代議士會서決定 參年의懸案인鑛產稅地方移讓案은民政黨議員提出案으로하기로決定하고二十六日午後代議士會에서承認을어더衆議院에提出하얏는데鑛產稅中改正法律案으로하야約三百三十萬圓을地方에移讓하라는것으로昭和七年度부터此의實施를期하고잇다

窮民救濟事業 砂防費當割額

窮民救濟事業費總額六千五百二十七萬六千二百圓中五千七百七十七萬六千二百圓은國項과가티土木關係事業費에充當되는데其中七百五十萬圓은砂防工事費에充用될것으로其年度割當額內容은左와如함

道	工費	面積(町步)
京畿道	三四、○○○	五五
忠淸北道	一一○、○○○	一六○
忠淸南道	一四○、○○○	二五○
全羅北道	二七、○○○	三五
全羅南道	三四、○○○	四五
慶尙北道	六七、○○○	一、○五四
慶尙南道	五七、○○○	四四
平安北道	一○、○○○	一五
平安南道	四四、○○○	六五
咸鏡北道	一六、○○○	二二
咸鏡南道	[illegible]	[illegible]
江原道	一○六、○○○	一五
黃海道	四四、○○○	七七

人事消息

▲韓基岳氏(本社編輯局長)東京方面出張中이든바二十八日歸京
▲金正祥氏(本社全南特派員)社務를띄고全南各地에出張
▲아니에엘氏(佛蘭西總領事館商務官)二十八日朝九時四十分京城着列車로入京
▲朴榮喆氏(朝鮮商業銀行頭取)新任人事次昨日本社來訪
▲猶正一氏(同專務取締役)同上
▲井上淸氏(同常務取締役)同上

八面

○賀川豐彥을歡迎한다 …四五日도못지나、廿七日의衆議院은그여코亂鬪劇을演出
○그러나、아즉도밋을이만홈날이모리해도일치못하겟니는傷인가
○日比谷座로써의、本色은、아樣이니求最는今後가더우驚嘆될듯

新春에收容될兒童 昨年보다僅六百增加
일년급이외에보결생합해서 府內普校의豫定數

경성부내십칠개소의공립보통학교에서 금년사월에 입학식할신입학생의 예정수는 모다이천이백십오명이라는데이를작년과비교하면 이백십칠명이 증가되는 셈이라고하는바 금년에입학지원자는 과연얼마나 될는지 아직예측할수는 업스나 작년의입학지원자는 남녀합하야 사천팔백오십구명중에서 수용된학생은 이천육백사인으로 이들비률로 비하야 오십분가량이되는데 금년에도역시 그이상을초과할수가업다하며 금년에는 일학년이외에보결생을바들수잇슴으로 이들모다보충하게되면 약사백명 더수용하게되어 전긔 이백십칠명의신입생과합하야 약육백명이 증가되는 세음으로 실제로는입학금가량이 현재보다 증가되는 세음이라고한다

學校增設絕望 寒心한學齡兒童
죽첨공보교학부형들은 七千圓寄附로增設要求

경성부내조선인의학령아동추정수(推定數)는 대략 사만팔천명가량인데 매년 공립보통학교에입학원서를 제출하는 아동수는 그일할밧게못되고그일할되는지원자중에서 실상수용이 되는아동은그일할의절반밧게되지못하는형편임으로 초등학교의 증설은목하경성부의최대급선무인데 소화륙년도경성부학무과의예산은아직그바첫도세우지못한모양이나 학교증설이란것은 물론불가능하다고 하는것이며 학급증설(學級增設)도 거의 절망이라하야도가하게되엿스나 현재 죽첨보통학교(竹添普通學校)와가튼곳에서는 학부형들이 칠천원의큰돈을 모집하야 경성부에기부하며 긔어히 학급증설을하야달라고 요구하는곳도 잇슴으로 학무과에서는금년사월부터이삼학급을 증설할계획을 세운다고한다

農民同盟員과 公安隊가接戰
양목천오지에서충돌 農盟員一名은重傷

【新義州】 만주관전현(寬甸縣)공안 제팔구망보석(望寶石)에주둔한 료녕성공안대(遼寧省公安隊) 제이십륙대 제륙십중대 제삼분대원이십명은 일월십칠일오후두시경 동현양목천(楊木川)오개에서 마적을수색하든중 그곳에근거를둔 농민동맹(農民同盟)원십오명과 대충돌이생기어서 약이십분간 교전한결과 농민동맹원 한명이 중상을당하엿다한다

어름구녕에서생명을낙구는이들 (漢江所見)

新幹京城支會 臨時大會延期

신간회경성지회(新幹會京城支會)에서는 대중앙(對中央)문제를 토의하기위하야 림시대회(臨時大會)를 오는삼십일일에 소집하기로하엿든바 대회준비상 부득이한사정에 의하야 일주일을 연긔하야 오는이월칠일 오후일곱시에 소집하기로하엿다한다

洪氏留置取調

시내종로경찰서(鍾路署)고등계에서는 작이십칠일 오후네시경 시내에잇는조선청년총동맹(朝鮮青總)중앙집행위원장 홍재식(洪宰植)씨를 소환하야 취조한후 즉시 류치하엿는데 사건내용은 일체비밀에 부침으로 알수업다한다

朝鮮○○軍 滿洲에서活躍
최청룡등수인검거로 撫順日警에發覺

모처정보에 의지하면 최근무순경찰서(撫順署)에서 조직한공산당토벌대원(共產黨討伐隊員)들은 지난이십사일경에 그부근에서 조선평안남도출생(平南出生)의 최청룡(崔淸龍)외 파수인을검거하야 엄중한취조를 진행하는중이외에도 그들은 만주각지에산재한 조선청년의 정예분자(精銳分子)를 종합하야 룡하현고산자(龍河縣孤山子)에근거를두고 가장새로운 비밀결사 조선××군(朝鮮××軍)을조직하야 총사령부(總司令部)와 군무(軍務)등 긔밀(機密)한 각종부서(部署)를 배치하고 무순(撫順)흥경(興京)등만주일대에서활동하엿는데 총사령부에속한 단원만 조선청년이실로 사백여명에달하야 그들은모다 『모젤』총과 기타무긔(武器)를 휴대하고 포가둔(鮑家屯)고가자(孤家子)마우장자(馬牛庄子) 이동방(二東房)등지에서 지주(地主)와농민(農民)들에게 자금제공 혹은 강제부과(强制賦課)등을식히는 등 실로놀라운 활동을하고잇섯든것이라한다 ×군(朝鮮××軍)이라는만주의 조선인중심의 가장새로운단체로 지난달하순경에 조직된듯하다하며 그들중요인물은 이제한사람체포된 최청룡(崔淸龍)을 비롯하야 차인국(車仁國)리봉(李鳳) 최영회(崔永會) 박영(朴英)등으로 그들 총사령부만 예속원이 사백여명 모다 권총을들고 각지에활동하고 잇는것이 … 아울러 각방면으로 경계중이라한다

▽넘섯는▽劇中의人物▽
金善學明日法廷에 長湖院銃器事件公判

작년십이월중순에 장호원경관주재소(長湖院警官駐在所)에서 권총(拳銃)장총(長銃)등의무긔(武器)를 훔쳐가지고 경긔(京畿)충남(忠南)일대를 무대로수백경관(警官)과 접전을하여 일천구백삼십년최대(最大)의 난폭활극(亂暴活劇)으로 백만독자를 놀래인 김선학(金善學)은 권총절도(竊盜)강도(强盜)죄명으로 명이십구일 오전부터경성지방법원 제사호법정에서 산하(山下)재판장주심 사립회 변호사 심상봉(沈相鳳)씨렵석으로 개정되리라는데 그의범행은 극히간단하나 일시세상을 소동식히고 호언장담하든 그의공판은 비상히 주목을 끄으는바이며 관선변호(官選辯護)를바든변호사 심상봉씨는 금이십팔일오후에 서대문형무소로 그를면회하게 되엇다한다

公務띄고간記者를 駐在所內에서毆打
『괴사재료를수집하러간본보지국 신상렬에주재소원이폭행한사건』
咸南新上警察의駭擧

서대문서(西大門署) 형사가동업 동아일보의 출입긔자들을 서내에서 란타하야 한동안 크게물의된 이야기도 우리의귀에 새로운이때에 함남신상(咸南新上)에서는 긔사재료를 취급하려간 장을여시공무를 집행하는관서안에서 온갓모욕적언사를 란발한후에 구타까지 한해괴한 사건이잇섯다 『괴』는 정치를 표방하는오늘 경찰백일 아래서 이런일이 발생한것은 실로 경찰의 불법도 심한것이라하겟다

지난이십오일정오경에 본보신상지국장(本報新上支局長) 심상렬(沈相烈)씨는 동지주재소(駐在所)에 긔자가 라긔사재료를취집하려 드러가서 동주재소소장 목촌경부보(木村警部補)가잇는조실(調室)로 드러가려고 문을열엇더니 긔자목촌경부보는 금후에는 미리승낙을어더 가지고드러오라』고말함으로 심상렬씨는 도루나오려고하던차에 동주재소 좌등(佐藤)순사는 『수부(受付)에도말업시 드러오는바가가어디 잇는냐』고 함부로욕설을퍼부으며 긔자심상렬씨를 구타하기시작하엿다 현장에서서 이것을목도하고잇던 칠팔명의 경관과 긔자목촌경부보는 이것을 보면서도 방관만할뿐 넘우나어이업는 심상렬씨는 그냥서서잇섯고만 잇섯다한다 그런데 이번폭행의 장본인 좌등(佐藤)은일즉이 본보지국긔자원회국(元會植)씨에게대하여도 가튼불법행동을하야 한동안 지방의여론을야긔하게한 말성군이라한다

暴行한佐藤은 如此行動이常習
좌등이가폭행을하는때 警官들은傍觀만해

咸南記者團 調查員特派
폭행사건진상을조사코 關係當局에抗議

현행범(現行犯)도아니고 피의자(被疑者)도아닌 더욱히사무(社務)를띄고 긔사취집을 드러간신문긔자를 관청안에서 함부로구타하는 경관으로서의 불법한폭행에대하야 함흥(咸興)에 사무소를둔 함남긔자단(咸南記者團)에서는 이는공정한활동을 요하는언론긔관으로서의 위신을 유린하는 폭행이라하야 그대책을 강구한결과 동상무(常務) 리순긔(李舜基)(東亞) 권병도(權秉道)(朝鮮) 량씨는 이십칠일에사건의 발생지인신상(新上)으로 급행하야 그진상의조사에 착수하는일방 압흐로관계당국자에게대하야 엄중히항의를 제출하리라한다

木村警部補 責任을迴避

부하경관의 이러한 폭행을목견하면서도 모른척하고 버려둔 신상주재소(新上駐在所)소장 목촌경부보(木村警部補)는 이사건에대한 긔자의 질문에야 해괴하게 대답하야 모호이게책임을파하려고한다

問 긔자의경찰출입을일일히승낙을어든연후에라고 한일이 잇슴니까

答 그날만은 지밀을요하는 일이잇섯슴으로 그러케 한것이지 그러치안은때의 출입까지 구속하려고한것은아닙니다

問 관청안에서 일량민(良民)을 더욱사무실을잇고 출입하는신문긔자를 부하경관이 구타한데대하야 엇더케생각하오

答 결코감정으로한일이아니고 일시적으로 흥분된남어지에한일이라고생각합니다

問 개인적 변명은 그만두고 결과로써 나타난 그사건자체는 낫부다고 생각지안슴니까 또 사건에대하야 책임은 늣기지안슴니까

答 서장(署長)에게보고햇스니 그회훈(回訓)이 올때까지는 말할수업습니다 책임은물론나에게잇습니다

하며 종시사건자체의 선악조차 판단하지안는다

「被害者에게謝過 將來를嚴戒
장래는제써편의를도모』 定平署長의謝過

전긔신상주재소원(新上駐在所員)의 폭행사건에대하야 즉시책임자인 정평경찰서장(定平署長) 가등(加藤)서장은다음과가티 유감의뜻을 표하는동시에 사과하엿다

이번좌등(佐藤)순사의행위는 무론이오 북촌(北村)경부보에게도 엄중히 주의식히고 피해자인 심씨(沈氏)는 맛나보고 사과하야 금후에는 이와가튼 사건이업도록 엄중히주의하겟스며 신문통신원 제씨의 모든편의를보아줄터이오 운운 (本社特派員金昶林發電)

安城新幹支會 調查員을派遣

【安城】 안성읍내(安城邑內)에잇는신간회안성지회(新幹會安城支會)에서는 지난이십칠일정오에 동지회관에서 상무집행위원회(常務執行委員會)를열고 긴급집행위원회에서일임한본부대명청지회(大明淸支會?)간에 생긴분규사건 내막조사사건에대하야 토의한결과 조사위원 민홍식(閔洪植)박용칠(朴容七)량씨를파견하야 급속 조사키로 하엿다한다

金泰榮等公判 來三十日續行

안성(安城)군하의토지에 가약오만원을중심으로 사긔미수(詐欺未遂)한 변호사 김태영(金泰榮)외 륙인에대한공판은 작이십칠일 경성지방법원에서 산하(山下)재판장주심으로개정되어 사실심리를마치고 오는삼십일 오후에다시 속행하기로되엿다는데 당일에는 변호사리인(李仁)김용무(金用茂)씨를비롯하야 십여인의 변론이잇슬터이라한다

商工會議所公金橫領事件
橫領消費한金額 十萬圓突破
매삭생활비보충한다고 商工會議所公金事件

경성상공회의소부서과장리인용(李仁用)이가 공금 구만여원을횡령소비한후 이십륙일밤에 본정경찰서(本町署)에자수하엿다함은 작보보도한바와 갓거니와 본정경찰서오사법주임(吳司法主任)은이십팔일 아츰까지세차례를 엄중히 취조한결과 판명된금액이 십만일백륙십칠원에 달하는바 이제그가티 거금을횡령한동긔와 경로를드건대 리인용은년봉(年俸)이천일백원을밧어서 생활비에 보충하야오든바 자긔의 근친들이 전부귀족재금에잇는사람으로서 모다 생활난에빠져잇슴으로 이를 구제하기에와 첩을두고 호화로운생활을하기에 매삭오백여원식 횡령하기시작하야 나종에는 이를보충하랴고광산(鑛山)과토지개간사업에착수한것이 모다실패에도라갓슴으로 엇지할수업시 은행에 금융상에 수자를 감쪽가티다른 조희로 오려부처서 회두와감사원의눈을피하야온것이다

保證人兪氏가 二萬圓은辨償
그외에광산등이잇스나 不景氣所致로漠然

이와가티리인용(李仁用)이가횡령소비한 거금의판상할 길에대하야드른바에 의하면 그의보증인(保證人)으로잇는한성은행취체역(漢城銀行取締役) 유치형(兪致衡)씨가약이만여원가량판상할길이 잇는데 평산(平山)에 잇는석탄광(石炭鑛)과원주(原州)에잇는금광(金鑛)이수만원가격이잇스나 불경긔한 이때에 과연얼마나한 가치가 잇슬지 판상할길는막연하다 한다

會頭職印僞造코 五千圓橫領發覺

십만원의 공금을소비한사실은 별보와 갓거니와 동인은 그금액이외에도 회두의직인(會頭職印)을위조하야가지고 모은행으로부터 오천원을 령수하야소비한사실이 또발각되엇다 고한다

評議員會 責任者等辭任코

리인용(李仁用)이가경성상공회의소의 부서과장으로 재직하며 십사년동안을 계속하야 범죄를 감행하기에 이르도록 이를발각치못한책임을지고 도변회두(渡邊會頭)와 호도부회두(戶島副會頭)는이십칠일에 부회두민대식(閔大植)씨에게사표(辭表)를 제출한바 이십팔일오후두시부터 림시평의원회(臨時評議員會)를 개최하고그대책을강구하리라한다

北滿反帝同盟 依然活躍猛烈

【北滿特派員發信】 북만주(北滿洲)모처에 근거를두고○○운동을하야오는 반제국동맹(反帝國同盟)에서는 작년 오월일일—메—데—에 합이빈일본령사관(哈爾賓日本領事館)을습격하고 중국관헌에게 삼십여명이체포되야 복역을맛치고 출옥한지 얼마되지안는바 지난이십일일『레—닌』제일을 긔회로 폭동을 일으킬계획으로 작년래로 예원봉령사관습격주모자이돈왕복생의 십여명이 합이빈모처에 잠입하야 비밀회의를하다가 중국관헌에게 탐문되야 지난십구일에왕복생의 구명이 피착되엇다함은 이미본보에 보도한바와 갓거니와 전긔반제동맹에서는 이십일일『레—닌』제를긔회로하야 장문의선전문을 합이빈 시내각처에배부하엿다는데 그 내용은 ××○○주의타도(××○○主義打倒)와 긔타 슬—로간을 게재하엿다한다

藥은朝鮮商會 영아환 百腫根治 腫仙膏

咸興農校生 百五十名盟休
회생된학생복교등과타 六個條要求提出

【咸興】 함흥농업학교학생은 지난이학긔말에 여러가지조건을 학교당국에 제출하고 분규가잇섯다함은 이미본보에 보도한바어니와 지난이십륙일오후에 또다시 이삼사학년학생 일백오십여명은 아래와가튼 여섯가지조건을 학교당국에게제출하고 일제히 동맹휴학을 단행하엿다 고한다

一、校友會自治權을生徒側에讓渡할일
一、授業料減下(四割)
一、食代引下의件
一、宮崎先生排斥의件
一、犧牲者復校의件
一、本校學則排除의件

大同江氷上에 飛行機逆立
길강、수곡량인은무사 所澤機의不時着陸

【鎭南浦支局電話】 이십칠일오후두시이십오분에 라남(羅南)으로부터 평양(平壤)으로 향하야 비행을하든 일본륙군성소택(陸軍省所澤機)케오배십사호기는 강설(降雪)로말미암아 침로(針路)를 잃어버리고 겨우포상공에와서 이삼차 배회하다가 긔체의고장으로인하야 부근 대동강(大同江)어름을 향하야 불시에 급속히착륙하얏는데 다행히 수곡(水谷)길강(吉岡)두명의승조원은 무사하얏스나 이때에비행긔의 머리가 어름을뚤코물속에 박힌가닭으로 방금 긔체를끌어내는작업을하는중이다

間島民會陳情

간도룡정민회장리경재(李庚在)를비롯하야 국자가민회장 최윤주(崔允周)남양평(南陽坪)박경주(朴京周)천보산(天寶山)문봉조(文鳳朝)대랍자(大拉子)최명집(崔鳴集)등다섯사람이 지난십륙일에 입경(入京)하야 방금종로대동려관(大東旅館)에체류하면서 조선총독 기타관계 당국에진정하는중인데 조선총독부에서는이미외무성(外務省)에간도문제를 일임하엿슴으로 이제는엇지할수업다는모양이라한다

昨日南朝鮮에火災
煙化額六十三萬圓

작이십칠일에 남조선각지에는 축융(祝融)의 저주(咀呪)로 부산(釜山) 목포(木浦)리리(裡里)군산(群山)등각중요도시에는 미증유의대화재(大火災)를일으키어 이로 이하야이날(이십칠일)하로에연화(煙化)된 총손해액은실로약륙십삼만오천여원의거액에달하는이다

二十戶全燒 釜山日報灰燼
燒失面積九百餘坪

【釜山支局電話】 작이십칠일 오후여덟시 사십분경에 부산부대창정사정목(釜山府大倉町四丁目) 삼십륙번지부산일보사공장(釜山日報社工場)에서 발화하야 삼시간에건소케하고 니어서그부근상점(商店)려관(旅館)등십륙동이십호(十六棟二十戶)一九百七十六坪을전소(全燒)케하고 동일오후아홉시반경에겨우진화하엿스나 그부근에잇는 부산역(釜山驛)『호텔』진헐관(鎭月館)부산경찰서(釜山署)등 중요건물까지도 일시 위험하야 대혼잡을 일우엇고 사상자는업는모양이나 원인기타는방금조사중이요 부산일보사는 『호텔』에 옴기고 선후책을강구하는중이라 하며 손해는 전부사십칠만오천원에달하고 보험(保險)에 가입한것은부산일보사십칠만오천원에 가입한것은부산일보사십

木浦에漏電 精米所半燒

【警務局着電】 이십칠일오후열한시반경에 목포부류정(木浦府柳町)에잇는 정상정미소(井上精米所)에서 발화하야 동소를반소(半燒)케 하고 진화하엿는데 손해는 약사천원가량에달하고 원인은정미기계에서누전이된모양이라한다

裡里에火災 損害二萬圓

【警務局着電】 전라북도익산군익산면리리(全北益山郡益山面裡里)에잇는장곡천(長谷川)이라는 일본사람의 집에서 이십칠일오후 세시십오분경에 불이나서 일동일호(一棟一戶)를전소케하고 진화하엿는데 손해의총액은약 이만사천원에 달한다고한다

群山火災는 損害十三萬

【警務局着電】 이십칠일새벽두시에 이르기까지 군산부명치정(群山府明治町)륙십오번지일본인 횡산장유점(橫山醬油店)에서발화하야 부근사동사호(三棟四戶)를전소하고 겨우진화하엿는데 손해는약 십삼만사천원에달하고 원인기타는방금 조사하는중이라한다

市內에도火災 社稷洞二戶半燒

시내사직동(社稷洞)삼백삼십이번지김용현(金鎔鉉)의집온돌에서 어이십칠일밤령시반에불이나서 초가(草家)이동이호(二棟二戶)를반소(半燒)식히고진화하엿는데 손해는 약오십원가량이라한다

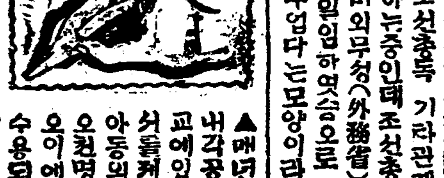
판셋트

▲매년경성부내각공립보통교에 입학지원서를제출하는 아동의수효는 오천명가량이오 이에대하야 수용되는아동은 이천명가량이라한다▲이를 경성시내조선인미취학아동추정수(未就學兒童推定數)에 비하면 겨우오부(五分)밧게 못되는형편이다▲그런데도금년에 학교증설은 불가능이라 한즉▲공립보통학교에의한 초등교육의보급(初等敎育普及)이란 것은 연목구어(緣木求魚)와가튼일

림질 대하양증 근치
만일무효면반환 도로드림니다
유명한독일구로벨박사 가발명햇습니다

남녀만천입실 부인백대하증 남녀림병과 오줌소태월경불순하협노변치료를하고 별별약을다써도 백약이무효해돈만허비하고 근치안되여고통하는분은 이것저것주저할것업시 염려마시고 데일먼저독일구로벨박사가 최근에신발견한 림질근치약을쓰시오 이약은천하에둘도업는 참신긔한약입으로 백중만명이면만명이낫습니다 환자의안심과신용을엇기위하야 만일무효면 절대책임지고 두말업시 전부반금하는보증서를 약포에첨부하야사오니 절대로안심하시고쓰시오 이약의특장은(一)치료약치고 위장이안상하는약이업는데 절대로안상함으로 위가약한분이먹어도 관계업다는말은 환자여러분이 찬송하는말이오(二)천하에도업는신약입으로 수십년된고질의만성림질대하증은물론하고 림독성으로된방광염고환염(산증)섭호선염 자궁내막염관절염 소염관절염 요도협착등이 켜켜켜켜 낫습니다(三)이약은다른약과가티 지리하게 안먹고 만금성간에일주일이상먹을필요가업고 절대로개발안합니다 그런데 이약이속치되고 다른약으로는 절대로근치안되는리유를말하면 주사는미약하고 새조는요도의균만씨슬뿐이오 잘못하면도로혀산증이되고 삽입주입약도대개산증이되며 다른먹는약도위장만상하지 약역이미약하여 점막내의균이안죽고 한약은 살균력이업스니안되고 산약은위험하오

감사장 업는약은 신효치못한 약무엇 보담매 일물미 는듯시 오는이 감사장 이증명 함니다

그러나 구로벨박사약은 오십만배로푸려도 이분간에균이죽사전멸하며 혈관으로도라균을유인하야 살균하는작용이잇슴으로 여하한병이라도 단시간에근치됩니다 일시라도속히 근치하시오 약가는 남자만성과부인대하증에 오원 남자급성과부인 오좀소태에 삼원 오송료는선금이면 무료 대금인환은 삼십삼전이오

근치보증을못하는약은 신효치못한 자신이업는약、회거나 무료로준다는약은 그만큼원료가낫분 갑싼약이라는것을 표시하는것이오 잘생각해보시오 만흔선전비를쓰고 신효한빗싼원료로 특제로지은약을 이익업시손해보고 환자를구케하지안켓지오 또일이원의갑싼약으로 난치한고질과대하증이 나을리가잇소 한달이나몃주일식이나 먹어야하는 약효업는것을 증명한데 그동안조선못해서도안됩니다 신성당이항상매우호왕함을보고 광고를본뜬로 비슷한약을팔고십한자는 광고를비방하는자가잇스나 현명하신환자제씨는 잘생각하여주의하시요

京城府西大門町二丁目八六 (京中橋電停前)
신성당대약방
直營人蔘 製造實元 神聖堂大藥房
振替京城四九五〇番 電話 光三三四番

農事

農家副業의 實益과 趣味로본 乳羊飼育法 (二)

金琪三

지넨種 은瑞西베른縣자넨谷의原產으로됨니 世界에傳播된 乳用種의 大宗이라고할수잇는 것이다 毛色은大槪白色이나往往黑斑을有하며 背線과後頸部에는密毛를所有하며頭部는長하고 鼻梁은直하며普通은無角이나或有角도볼수잇다 乳房은長大하고乳頭는發達되엿다

一、日出乳量이普通二升乃至三升이며 一、出乳期間에四石을産出한다

三、乳羊의習性

乳羊도一般山羊과가티 濕氣와濕潤을厭하고 不潔을忌避하는反面에 暑氣와乾燥地는極히조와한다 性質은恬和하며活潑하야快走를조와하며 居所食物은淸潔을要하야 不潔한飮食은아모리空腹일지라도採食치아니하며 地上에떠러진食物一物는먹지아니하는것을보아도淸潔한動物인것을謝知할것이다

四、多乳種의特徵

乳用山羊은體軀의巨大한것이나 毛色의優美한것으로 滿足하여서는안될것이다 반드시多量의乳汁과長期間의搾乳를할수잇는것이라야한다 一般多乳種의特徵은左와如하다

一、頭部는身體에比하야細長하며 頸部는纖하야鼻梁에이를수록漸次狹細하며 眼은大하고淸朗하며角의有無는出乳量에는關係가업스나 管理上無角種이便宜하며 一般相貌는溫順함을要한다

二、頸部는狹長하며下部로나려갈사록廣幅을要하며腹部는胸部보다發達이좃코脊椎骨이哀弱된것이良好하다

三、四肢는一般이細長하며乳房은大形일뿐아니라實質이薄하고柔軟하며彈力을要한다

乳房에는縮小되야 乳房形은種類에달아特異하나 左右가均等하고 乳汁充滿時는肥大하엿다가 搾乳後에는縮小되야 肉感이업슴을要하며 乳房의毛는寡少한것을良好하다고한다

一、乳頭는搾乳에便利하며副乳頭의잇는것은不良하다고볼수잇다

以上諸點과 反對의特徵잇는羊은 乳用種으로不良한바乳羊選擇에 極히注意를要할것이다 其外年齡을鑑定하려면 齒牙와角輪과外貌로서 判斷할것이며이것의詳論은約한다

五、飼養과管理

山羊의飼料에對한性質은硬質이면서도新鮮하고淸潔한것을嗜好하는反面에 不潔하고도惡臭잇는水分만흔飼料를厭하며 또는同一한飼料에는滿足치못하는性이잇슴으로 時時로異種飼料에 變하지아니하면아니될것이나 乳羊의主食植物의種類는만흐나佛國에서試驗한試食表는他家畜과比較하면左와如하다

種別	試驗植物數	採食植物數	不食植物數
牡牛	六八五	五〇二	一八三
山羊	六九〇	六〇七	八三
馬	六五五	四二〇	二三五
豚	三一四	一四五	一六九

以上成績에依하야他家畜보다採食植物의數가얼마나만흐며 아서飼料의求得이容易한것과廉價飼料로足한것을可히推量할수잇슬줄로안다

普通粗飼料 는 諸種의生草와 穀類의藁와普通植物의莖葉이나 其中生草는夏季의主飼料가되는것이나 乳量增進을圖하려면粗飼料만으로 滿足지못하고 他滋養分잇는食物을補充할것이다 生草로는荳科類와禾本科類의植物을가장 嗜好하며 其外山野 田園 路傍雜草등으로도足하나 冬季飼料로는生草의乾燥한것도조흐나 特히荳科의乾燥한것과豆殼等이調味의 農家도가장容易한 食物이될것이며 乳汁分泌에有効한것이다 其外生草中에는 有毒植物이有하나 大槪는乳羊의忌避하는食物이니 中毒의憂慮가적으나間或他生草와混食하야 胃腸과健康을害하는일도잇다

濃厚飼料는 滋養分이만코營養分의消化도良好하야 生長또는 搾乳中山羊에잇서서는貴한飼料가된다 麥麩 米糠 油粕 豆腐粕等은蛋白質이豊富하며消化도良好하야 乳量增進과質善良에効果가잇스며 其外根菜類等도良好하다 他家畜의飼料도그러하거니와 乳羊의飼料도適當한配合法을利用하면 飼料經濟上多大한利益이잇나니 假令乳羊體重이 八貫이라고하면有機物一、九二 蛋白質〇、二〇 炭水化物一、〇〇 脂肪〇、三二를要하나니 右標準에依하야各飼料를配合할것이며 若干의鹽分을加味하며 特히乳汁分泌에必要한水分의供給은不忘할것이다 乳羊의消化를要하는時間은普通三四時間임으로 飼料는四五時間後 一日三四回給與하면足하다할것이다

『在滿朝鮮農民의 小作情形』 (四)

靑翁

그들이朝鮮 을등에지고向할때 衣食이足해서移作하는것은아닐것이다 前言한바와갈이飢餓와窮乏을안저 勤勞할수업서서 移住한農民이大部分이니 그들은移住하는그날부터 高利貸의鐵口를납지안흘수업는것도現然한事實이다 이갈이하야農事를지으며 取得한것은小作料를주고남은것으로當年의負債를償하기가힘든다 때로는負債를償치못하며 當年의食料가不足될때가 그뿐만이아니다

이것은氣候 의變動이 無常한것과同時에 水土關係等으로 [illegible]

高利貸는 他例에서다시볼수없을리만치高貴하다 初春에小米一斗를먹고 秋收後에籾租五斗乃至六七斗를 주는일이그러케드문일이아니요 借金利息은年五分으로부터七分이 通例어서 七八月에借用한것을 十一月에淸算하여도亦是四割利子를 支拂한것이다

이러한 惡鑑한 魔手는 在滿朝鮮農民들에게뿐아니라 在滿中國官憲은 거의非人間的으로在滿朝鮮農民에게君臨한다 一定한統制下에서 國家稅金은 [illegible] 地方官憲들이時時로 徵收하는各種稅金이 不少할뿐아니라 [illegible]

蜂群輸出業者의 注意하실것

天津 金麗鶴

數年以來로華北一帶에養蜂熱이蒸蒸日上하야仁川、鎭南浦、群山等地方面으로도多數의蜂種이輸出되야天津으로入港하는別로히 其外複雜한入港手續이잇섯사오나民國十九年十一月一日佈告總稅務司令에依하야自今以後로는輸出國政府의正式保證證明書가無하면輸入을許可치안케되얏슴으로日本에서는日前全國養蜂業者大會를열엇슴에農林省外務省側에서도出席하얏든바蜂群檢査所를設立하야달나고申請하얏다는데勿論政府當局에서도相當한證明機關을設立하야輸出에障害가업도록 [illegible] 當局에交涉하야 [illegible] 總稅務司佈告原文은如左함니다

總稅務司佈告 [illegible] 十九年十一月一日

今年度 總督府特別會計 豫定額內譯

昭和六年度朝鮮總督府特別會計中歲入經常部豫定額內譯은左와갓다

一、租稅四千二百七十三萬五千二十圓也
一、印紙收入一千百三十九萬八千八百十五圓也
一、官業及官有財產收入一億四千九百十二萬六千九百七十一圓
一、雜收入三百六萬七百三十一圓
一、合計二億六百三十二萬一千五百三十七圓

尙同歲入臨時部豫算豫定額內譯은

一、官有物拂下代四十二萬一千一百二十一圓
一、寄附金六千三百九圓
一、補充金一千五百四十七萬三千九百十四圓
一、一般會計收入金五十七萬七千七百三十一圓
一、滿鐵納金七十萬九千九百十六萬圓
一、治水事業公債金十九萬八千圓
一、前年度剩餘金繰入百三十六萬五千一百六十五圓
一、合計三千二百二十五萬一千圓으로서 歲入總計는二億三千八百五十七萬二千八百七十三圓인바 同歲出經常部豫定額內譯은

一、朝鮮神宮費七萬圓
一、李王家歲費百八十萬圓
一、總督府三百八十二萬四百五十七圓
一、裁判所及供託局三百五十五萬四千六百五十八圓
一、刑務所四百二十六萬二千二百六圓
一、地方廳三千十七萬二千九十八圓
一、京城帝國大學百九十九萬六千六百六十四圓
一、學校及圖書館百四十八萬五千八百二十六圓
一、警察官講習所二十四萬五千 [illegible]
一、稅關百二十三萬七千七百四十八圓
[illegible]
一、合計一億八千六百大十 [illegible] 萬
一、鐵道用品資金特別會計繰入二千四百七十萬七千六百九十圓
一、國債整理基金特別會計繰入 [illegible]
一、總督府特別會計繰入 [illegible]
一、地方土木工事指導監督費十三萬五千百九十圓
一、災害費五十八萬一千五十七圓
一、合計五千百九十四萬四千三百九十圓
一、歲出總計二億三千八百五十七萬二千八百七十二圓

[illegible]

一、砂防事業費九十八萬三千三百十八圓
一、森林鐵道輸送用施設費十七萬 [illegible]
一、土木費八百十八萬二千五百五十三圓
一、鐵道建設及改良費一千三百 [illegible]
一、臨時朝鮮語獎勵費 [illegible]
一、地籍及地形圖整理費十萬四千 [illegible]
一、教員學生海外派遣費七萬六千 [illegible]
一、耕地改良及擴張費四百七十一萬一千三百五十七圓
一、國有林調査處分費九萬六千二百二十二圓
一、國境稅關臨時諸費五萬七千 [illegible]
一、臨時特別手當三十三萬五千百七十一圓
一、對在外鮮人施設費八十二萬四千七百九十六圓
一、朝鮮史編纂費六萬一千百六十八圓
一、臨時賑恤費四十八萬一千九百十四圓
一、地稅制度改正準備費十一萬

各學校入學案內 (一)

京城高等工業學校

募集定員 約六十五名(紡織學科一八、應用化學科一三、土木學科一〇、鑛山學科一三、建築學科一一)

入學資格 男子로서左의各號의一에該當하고學科試驗日以前에出願한者

一、中學校卒業者
二、專門學校入學者檢定規程에依한檢定에合格한者
三、前記의學校在學者로昭和六年三月末日外지에卒業될見込잇다는것(을當該學校長으로서證明한者)

無試驗檢定 入學許可의決定에는從來의學業成績及性行을參酌하기로함

試驗科目 國語(講讀作文)英語(講讀作文)[illegible]數學(代數、幾何、三角)物理(中學校又는高等普通學校卒業程度에依함)

試驗場 京城府東崇洞 京城高等工業學校

試驗日割 三月二十二日(日)午前九時十分至同十二時(數學)午後一時十分自同二時三十分(國語)
三月二十三日(月)自午前九時十分至同十一時(物理)自午後零時十分至同二時(英語)
三月二十四日(自午前九時十分)體格檢查及口頭試驗

出願手續 入學志願書는入學願書(履歷書、寫眞)入學試驗料五圓(現金或小爲替)을添付하야戶籍謄本及手札影寫眞을添付하야三月十日外지提出할것

商相의不當廉賣法으로 硫安界活氣 適用決意를하다

內外硫安販賣로國內工業의發展을阻害하는것이라고商工省이紛定調停에 [illegible] 以來調査中이든바 [illegible] 不當廉賣法適用에商相이決意하기에이르럿는데硫安業者도 [illegible] 生活에 [illegible]

法律問答

【問】 本人의父가債務가만하야本人에게 [illegible] 土地를사서本人의名義로登記를하얏는데 本人의父가死亡後父의債權者가 [illegible] 本人의土地를差押하려하니 [illegible]

【答】 [illegible]

【問】 前日本欄에李仁先生님외말슴이男十歲三十歲女子滿二十五歲이면父母의同意가없어도協議上婚姻할수잇다하기에本人이그와가티婚姻을作成하야本籍地面所에屆出하얏드니 [illegible]

【答】 妻는實家父母의同意를要치아니하나夫는年齡如何를不問하고父母의同意를要함니다 (金聚生)

【問】 某郡에在한本人의土地가庚申年洪水로大部分이現在荒地로되엿는바 [illegible]

紅樓夢 (二四五)

洌雲譯 夕影畫

不肖補種大文學館 二

장부와은 탱소하면서 [illegible]

出版消息 一月廿一日 納本

[illegible]

第一回 食用茸人工栽培講習會

時日 二月二日부터一週間(晝間部、夜間部)
定員 晝夜間各部 三十名(男女老舊) 會費壹圓
講師 韓愁山
科目 松茸。椎茸。싸리버섯。白木茸(實習兼)
申請場所 京城府貞洞壹番地 硯農社
主催 硯農社食用茸研究部
後援 朝鮮日報社文化部

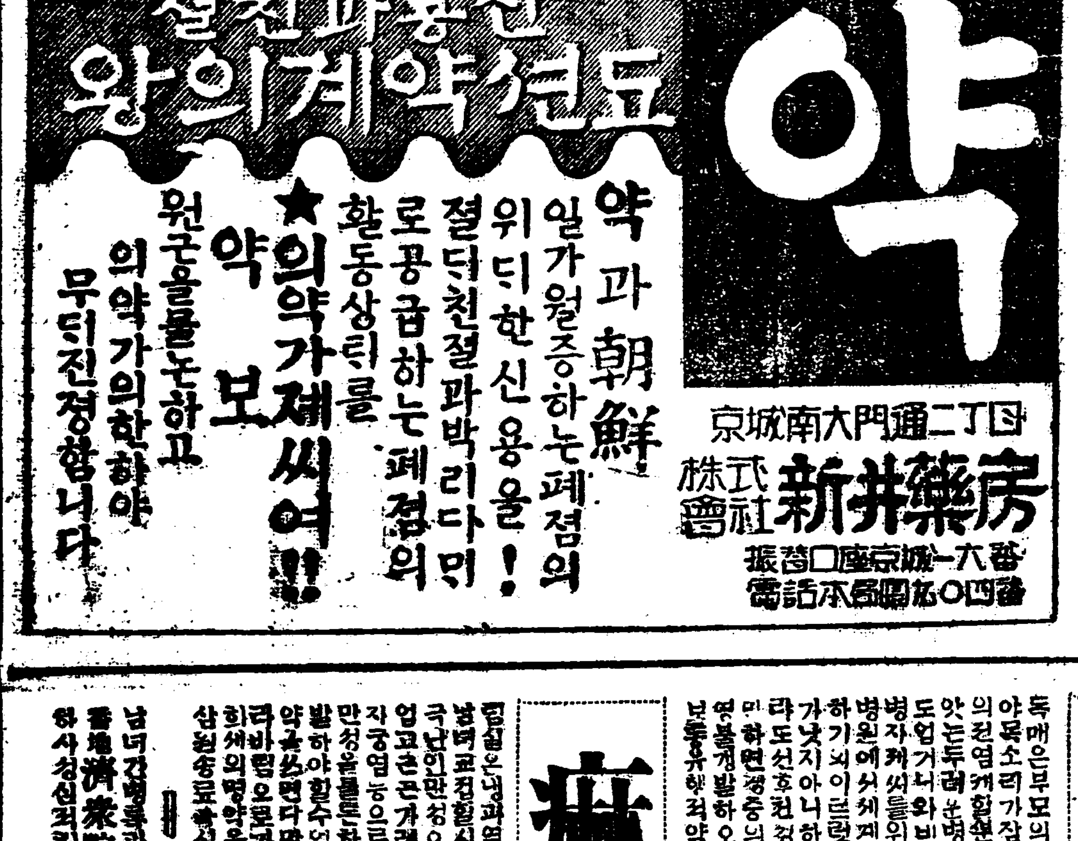

藥病要訣
周易注傳刷管
毛詩注傳刷管
尙書注傳刷管
大邱府京町一丁目二十番地
在田堂書舖

資本金三千萬圓
株式會社 朝鮮殖產銀行
京城府南大門通二丁目

公告
本會社는株式第二回拂込金을昭和五年拾貳月二十二日外지拂込하도록 [illegible]
昭和六年一月十七日
平壤府柳町七九番地
西京商工株式會社
取締役社長 李載鎬

陽氣不足과 氣血不足? 性慾缺乏에?

梅毒의傳染性

痲疾의根治法

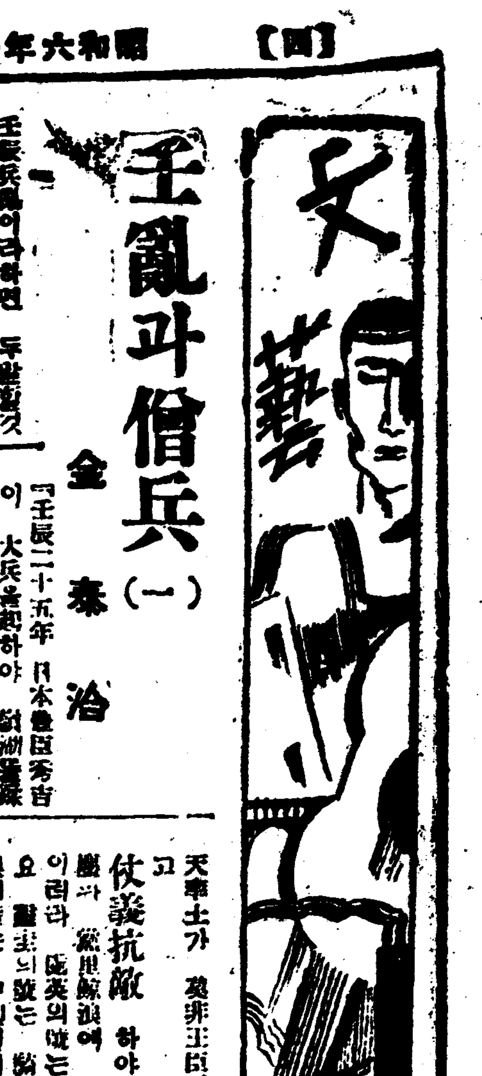

壬亂과 僧兵 (一)

金泰洽

一

壬辰兵亂이라하면 누구알할것도업시 豐臣秀吉의朝鮮侵寇에關한것이어니와 壬辰亂은實로朝鮮史上의 一大事變이엇다此에關한記錄이 無慮數十에達하나 그의重要한部分을 들어말할것가트면 義兵의將軍으로英名을 八道에떨치고 다시講和使節中의一人으로서 그의才幹과鬪志를 드날린泗溟堂松雲大師惟政의 亂中日記『奮忠紓難錄』이며 水軍統制使로서 자주자주

神出鬼沒 의奇功을奏하고 陣沒한李舜臣의 亂中日記『李忠武公全書』를 勝頭로하야 懲毖錄 忠烈實錄 忠烈錄 旌忠錄 晉陽忠義鬪錄 崇節祠三忠錄 花扇勳節錄 外 栗大司馬忠錄公 金演滿公 權忠壯公 鄭忠武公 崔興武公等의各實記라하겟다 此等의記錄을볼것가트면 當時의兵亂이 얼마나八道의人心을 震駭식혓다는가를알만하다. 그런데當時의侵將으로朝鮮民心을 놀래게한것은鬼將加藤淸正이엇다 淸正은其實로 우리나라사람에게 기픈印象을주게하엿다 只今이라도倭將淸正이라하면 三尺童子라도記憶하고노래하는바이다 그러나淸正이 行長의講和論을斥하고 어데까지든지

主戰論을 主張한點으로서淸正은 當然히우리나라사람의憎惡의焦點이되엇든것도事實일것이다

二

回思컨대 李朝의排佛로말하면 天下가共知하는바와가터 그지긋지긋함을 舌端으로써다할수가업는바이다. 吾人은李朝排佛史를讀하나 編纂하여볼까하고材料를蒐集하는 中이거니와 儒者로서 僧侶를 排斥할새 排佛毁釋의 殘忍聖行을 無慮不現하엿나니 그것은 記錄으로서 詳考할보다 目前에 보이는廢寺遺址의遺跡과 古老의相傳이吾人의頭腦를 戰慄케하는바이다 그런데 此儒者萬能時代에 兵亂이잇게되엿스니外非人視 度外視하든

僧侶보다 儒者中에서名將이輩出하며 戰功이잇서야할것이아니엇가 그러하거늘 此에反하야 僧侶中에서 義兵이起하고 儒者不及의戰功이잇게되엿슴은 자못疑問일뿐더러 興味잇는 硏究資料라고생각한다印度佛敎史上에서도 볼수가업고 支那佛敎史上에서도 볼수업는 爲國忠烈의僧兵이 組織된것은 朝鮮佛敎史上에서 壯觀이라고할는지 正態라고할는지 무엇이라고 批判할수업거니와 壬辰兵亂에際하야 朝鮮僧兵活躍의사運動은 無力한儒者의心肝을驚笑하고 儒佛식힌同時에 朝鮮佛敎史上의 異彩라고하겟다 壬辰兵亂中에 活躍한人物을볼것가트면 明將李如松 沈惟敬과렷李舜臣 金忠善等을 除한外에는 거진僧侶엿다 西山大師休靜도그요

松雲大師 惟政도그요 騎虛堂靈圭도그요 雷默堂處英도그엿다 惟政과靈圭는 한가지密陽사람으로다가티 西山大師淸虛의弟子엿다 處英도 勿論西山大師의弟子이다

그리하야 四人은한가지 朝鮮僧侶義兵의名將으로서 朝鮮佛敎史뿐아니라 朝鮮歷史上에 重要한地位를占領하엿다 壬辰兵亂에際하야 朝鮮僧侶活躍의 狀況을一目瞭然하게 엇더할라 가錄하야 現佛敎社長權相老氏著朝鮮佛敎略史壬辰의條를引하건대

『壬辰二十五年 日本豐臣秀吉이 大兵을起하야 [illegible]疆을寇掠하고 京城을陷하니 上이 平安道로播遷하야 龍灣에至하사 己丑年事를想하시고 西山大師에게

勤王의志 를囑하니 大師ㅣ 이에慨然히忠義로써自誓하야 全國禪林에檄文을發하야 義旅를募하니 八道에禪宗總攝 敎宗總攝各一人을置하고 淸虛는八道十六宗(各道禪敎總攝)都總攝을拜하야 僧軍을指揮케하니 時年이七十三이러라 淸虛는義僧一千五百을率하고 平安道(順安法興寺)에서起하고 淸虛의高弟 惟政은七百으로서江原道(杆城乾鳳寺)에서起하고 處英은一千으로서 全羅道에서起하고 靈圭는忠淸道(公州甲寺)에서起하고 海眼은晉州에서起하고 義嚴等이亦起兵하니 並히淸虛의高弟다 全國義僧軍이 共計五千人이러라 惟政의字는離幻이요 松雲泗溟은 皆其號니 姓은任氏요 密陽人이라 西山大師에게得法하야 絲宵이 監禍를迎하더니 및變與一風塵을聞하야 慨然히歎曰『普天率土가 莫非王臣이리오』하고

仗義抗敵 하야 八年殿亂에 穴鮮御難에 誓死如生이러라 處英의號는 雷默이요 靈圭의號는 騎虛요 海眼의號는 中觀이니 並絶人의力과 雄偉의志가 俱有하더니 車駕의播越을聞하고靈圭ㅣ憤起하야 僧兵三百으로 自願爲將하니 所敗이無하다하야 許之러라 靈圭ㅣ錦山에서戰死하다 其先에趙文烈公憲(重峯)으로더부러 淸州에서 會兵하엿더니 趙公이錦山賊을 進擊코자하는지라 師ㅣ諫호매 不聽이어늘 乃曰『不可使趙公으로獨死라』하고 더브러偕行할새 都十里에抵하야 天雨하고 營을未立이라 師曰『兵無備하니 姑徐乎ㅣ』 趙公이曰『此賊은非我能敵이라 我ㅣ走以忠義로 激發士心하니 欲乘其銳하노라』 翌曉에

敵이來襲 하고 我兵은後繼가無하니 趙公이死之다 或이曰『何不去오』 師曰『死耳라豈可生이리오』 하고 鬪ㅣ益疾하야 與死之하고 趙公의麾下七百義士도 亦同死러라 兵이旣退에 七百義士의屍는 一塚을作하고 立石하야曰『重峯義之碑』라하고 柳山(在公州)에瘞하다

中國短篇小說家 魯迅과 그의 作品 (六)

▼……그의 作品과 內容

丁來東

個人과時代과問題의關係으로 原因하야 題材가完然하게스지못하고 粗略하게되엇단이徹底이다 그러나 그의作品에對한 態度는 오히려넘우嚴格하고지리하게되엿슴망정 粗로硏蕩된것이업는데對하야 多少滿足을늣기지아니한바도아니다 나는 結局에잇어서 다시우에말한것은 短篇하야再讀하는것을嫌하고 그의特長을簡單히말한後에 우에서말치안은點을 몃가지써볼려한다

第一 讀者의見地에서볼때에 그의第一큰特長으로생각되는것은『農村』『故鄕』을創作의主材로하는點이라하겟다 魯迅의農村農民의觀察에 農民의全體性을把握하지못하고 農民의將來光明을確指하지못하고 農民의團結로써 모든權力을反抗할수잇는力量을發明하지못함은 遺憾이지만은 都會에서 田舍村農民을 一般文人社會人에게住民식히고 農民의將來를爲하야 一般人에게啓蒙식히게한것은 魯迅의큰功績이요 農業國인中國에서 應當把握할點일것이다

第二 그의特長은反抗精神을鼓吹한點이다 그는現代文明을中國에注入하기爲하야 第一步로 道德 價値觀 思想其他一切陳腐한古蕾에對하야反抗한것이엿다 흔이稍極的으로 還出하지안코作家로서는 그가自己批美 自己隱遁과同時에 敵에 끗나기가쉬운것ㅣ 魯迅은 百折不屈하는反抗精神을 어느때나發揮하고잇엇다

第三은 그의長處라고할수는없으나 그의特色으로볼수있는點인데 그것은곳 女性에對한作品을그리쓰지안는것이다. 勿論全無하다는것은아니나 흔이人物로서 그의小說에넘아나는例가만코 그의小說을女子主人公오로한作品은 『祝福』과『離婚』外에는 다시차즐수가없고 그려한女性도 農村中下流의 女子거나 政은舊式에 각가운女子요 知識分子의女子나 또는모ㅣ던것은 잣을수가없다 이만은 作家의性格에도關係잇겟지마 作家의年齡에도關係가만흘것이다

第四는 그가自己의 經驗과回憶으로써創作하는것이다 그의作品에 넘아나는것은『鄕愁』이거나『S會館』이라고하는 그의幼少時의故鄕이大部分을차지하고있고 또는그가오래동안있는北京도相當히 作品에넘아나며 그는過去를回憶하는事實는文體로써 小說을쓰는데 小說의內容이곳經驗이요體驗이만치 作品의印象은 퍽이나깁다

第五는 그의諷刺的인것이다 本來中國文學에는 諷刺的인것이만타 그러나魯迅의諷刺는過去의諷刺 書人의諷刺도아니요 閑情의消日하기爲한諷刺도아니요 讀者에게調子를어드러하는諷刺도아니요 다못그의同情과熱情에서울어나는諷刺이다그의諷刺에하야는 이만한데근理論은 筆者가中國文壇을紹介할때 多少言及한바이잇음으로 여기서는論하지만 魯迅은徹頭徹尾文藝는 革命에因襲이가장먼저임으로 알노文學者가革命革命하고떠들어도 第三級의餘士에不過하다고主張하며잇엇다

이러한것은勿論이야기꾼의無點를만히말할것이큰理由도되겟지만文의簡潔한理由도 그한아일것이다

魯迅의白話는 中國中學卒業生도 그一篇一篇의大意는解釋할수잇게볼지몰으되 一句一句를다料解하는學生은 거진업다고하야도 過言이아닐것이다 그의表現은 比喩가만코意味가浩瀚함으로 勿論文學에造詣가깁흔사람도了解못할 篇이만켓지만第一은그의文章이 難澁한까닭으로 了解하지못할篇이적지아니할것이다 一般으로볼때中國의白話文使用을 言文一致를施行하엿음으로 言文이純全이一致된것갓게뵈이지만은 事實에잇서서 이와갓이만흔差異가잇으니 所謂言語調與에서쓰는用言은淸末의文言派의文言 卽梁啓超 章士釗等의文言이나別로差異없는 文體를쓰고잇다魯迅의쓰는文體는 白話는白話이지만그語句의構造나 簡潔이젓으로부터서 難解하지 가實도文言에지지아니할것이요 魯迅의文體는 白話文中에서도 實로一派의文體를構成하고잇다고볼수잇다

八．結論

나는 不完全하나마 일로써 魯迅先生의作品에關한紹介를 마치하얏다

新春懸賞文藝

二等 누님을 묻는 날 (2)

玄鴻

남편ㅡ언젠가한번마지못하여 반문을 부시시열고 『좀어떳소』 하고무럿슬때대답도안햇다는누님놀형 피들나는몇이다이러한생각이 또난다

그날우리삼형제는 큰집에서 바른을발스고잇섯다 그때에누님이 『어린아이양복을 하나헐렌데 오라버님 아는건에서하도잘한다니 이것부 좀냐겨주실수업서요』 하고가지ㄱ온봇감을 내노앗다 그때큰형님은

『그건 지금왜가지고와서 그러니』 하고락 쏘앗다

누님은 아모말도안하고도라서서 새로밝은방을회회돌러보고잇섯다 누님이무엇을하고잇는지나는알엇다그리곤마음에측은하엿다 누님이 도라간뒤이다 형님은친심을먹다ㅡ흥공전을새들되 면으렴고ㅡ 이것이형님의말이엇다

내가어렷슬때 어머니를닐코 켯을날리고울면은 나와손을쥐고마조오렴주겟다는ㅡ 아니그때로부터 이십여年後의형님의말이엿다

동생ㅡ나 어려한일을버커사람면서도 약한명을갓다줄수업는 나다

누님이시집을가기는열세살이라고하엿다

오날까지몰아홉해동안 남달리어려운시어머니압헤서 그리압해서 주렴과 괴로움과 피곤 슬질조차란한치안는남편의로와 불안과 울음과고적하고 억울한세그려진반생는다보내고 지금와선패병 나는어려하시의 한토막이생각난다

누님의나한열채살 내가어머니를 여힌지두돌반에 누님은 시집을가게다오곤 분마에못니거여울고오든 섯집이라오 가여는 번설축에바놀이밧칫다곤 얼굴에 푸른피가서렷 오든시집이라오

그러나 그다음은더생각이나지를안엇다

그날밤에나는놀라갓다가우연히윗족이돌아왓다 우섭이아니라되식(意識)하엿든것이다 『낫서부터누님이좀 던다』이한마되가나의머리속에박혀잇엇든것이다

밤아홉시 이때가누님이세상을떠나간때이다

한만코원만흔이세상에서 그래도다시한번사라보려고애를쓰다가『우리명옥이를잘길러주서요』이한마듸를남기여놋콘 영원히저나라로가버린때이다

나는아주머님과두리서종종히 누님이게시든방에는 문이꼭닷치고어렴푸시 켜논람포불빗사돈네집이쓸쓸하게만다 그러나그때는발서염불드린때이다 게서눈을씻엇다 사랑에더는공적이 두섭고는 갑작히바안에서낭자한곡성이니러낫다

나는사랑에 올나서서나오지안는어이소리를『어이어이』질렷다 나는나외엽게서 우는아주머님의우룸소리를들엇다 나의동뒤에서우는 서모의우룸소리를들엇다 시아버지의우룸소리를들엇다 매부의우룸소리도들엇다 그의아우의 우룸소리도들엇다

그러나 나의눈에서는눈물이 한방울도 나오지를안엇다

왜이럴까 그러나그러한생각을일사히엽시 나의오른편팔을 누가툭치는것을깨닷다 나는 몰아다보앗다 그것은서모엿다 방으로들어와서 그때야초음으로 나는시아버지되는사람을 쪽쪽히보앗다

나는마음속으로도 엇던해인사를하엿스면조흘가하고 더듬어보앗다 그러나인사할 말이나오지를안엇다 그리자

『그여일을당하고야말앗다네』 하고시아버지되는 사람이먼첨입을열엇다

『……사룸발승이업습니다』

『나는 갑작히이러케 될줄은 몰랏네』 이것은매부의소리엿다 그리고는 다시아모도말이업섯다 무거운 침묵이갓득이나침울한방안을 꼭채웟다

웃방에서는 네인놈이 무엇이라고 소곤소군 이약이하는소리가난다

나는멀거니 방안에 커논초人불을 바라보고잇섯다

그리자 간을밋은 새장지가 방그시 열리며 명옥이의웃는얼굴이 나를바라다보앗다

『아커씨!』

『그래이리오너라』

『시러』 하며그는머리를셀례셀레흔들엇다

그리자누가 웃방에서 『너머가보렴으나』 하는소리에그는 한참이나 망설거리다 비를비를하고 나의겻트로 걸어왓다 참아나의 입에서는엄마되갓니 하는소리가 나오지를 안엇다

그를무릅우에다 올려안치며 나는이십년전의 나를 생각하여보앗다

『아커씨 오늘아버지가 사탕을사다주엇서』

『그래맛잇든』

『그럼 그리구 엄만죽엇서그래도난 보구십지안어』

『그럼아버지가잇는데』

『커ㅣ 자근엄마가 지금내새옷만든다우 그리고별은썩해주매』 나는이말에더 대답할수가업섯다

나는그의 얼굴을 물구럼이 내려다보앗다

그발똥발똥한눈ㅡ 나는거기서죽은누님을 생각햇다

그리고 죽부드러진이마ㅡ 나는거긔에서또 죽은누님을생각햇다

『자인권어서가쉬차거라』하고 나는명옥이를무릅에서가마니내려노앗다

『그래 어서할머니하고가서자거라』하고 할아버지도말햇다

『그리고 자네도지금은 올라가보게』

『멀요좀안젓나 가지요』

『더안지엿스면 무얼하나내일은어두어서신체를내갈테니다섯시쯤해서나려오게』

『네』하고 나는누의식하게도자늦집어들엇다 그러나이러슬생각는업섯다

갈곳업는시선이 다시초人불을바라다보앗다

그리곤 아모도엄는빈소방에 환이켜잇슬초人불을생각하엿다 나는한참이나 그대로안젓것다

그리다웃방에서 어머니와아처가월어스는기척을듯고는나도닐아일어섯다

『그럼 저는고만올라가겟슴니다』

『응어서잘올라가게』

말우에나슨나의눈에는 휫간에색기로중동을묵거논송이불이 눈에띄윗다

◇太平洋無線電話成功

數週前에太平洋航行의『마그라쓰』의乘船과 東京間의無線電話에 成功하얏다하거니와 今年一月一日에 桑港에서 比律賓마니라外지 七千哩의波濤를隔하야 無線電話에成功하야 無電界에歷史的新記錄을남겻다한다 寫眞은그記念撮影

映畵概論을 擧하야 映畵鑑賞法에 論及함 (六)

京都T키네마 李圭煥

●道具』(背景)●

映畵의繪畵的要素가운데가장重要한것은 악선 卽動作이라하엿다 그러나이動作만으로는또한 映畵의畫面은構成되지못하는것이다 映畵의畫面이하아의繪畫로써우리의눈(眼)을것처 映畵로써의構成된 完全한畫面이되라면여기에는 반드시道具와光線이라는것이업서서는안된다 다시말하면背景이될만한것과光線이잇서야할것이다 勿論動作만이라도 視覺에부되치지 안는것은아니지만은 背景과光線의도움을바다 完全한畫面을構成하는대 한層더强한힘이잇고 빗이서 藝的意義에잇서도深刻한效果를나라낼수잇는것이다 이럼으로映畵에가장重大한것이俳優의動作이라고할것이면 背景은俳優의動作을도아주는한가지役割임이明白한것이다 그러나여기에特히考慮할點이잇스니映畵는決코背景에 依支하야서만存在한것이아니라는말이다 그런故로俳優의動作을無視하고 그動作에支障을준다든지 또는그動作과勢力을다투는限界內의背景일것이면 眞正한背景의意義를떠난것이다 或背景裝置者의手腕을보이기爲함으로俳優의動作이 稀薄하여지는때가잇스나 俳優의動作을도아수는背景의役割로서는 넘우나脫線되는것이다 何如든背景은俳優의動作을도움는役割임이明白한것이니여긔에는調和와統一이업서서는안된다 그러면어떠한背景이俳優에가장잘調和하야서의動作을準에딸아서構成해야할것인가? 이것은더말할餘地도업시 씨나리오의精神을基調로하야 可及的單純한 視界內에서 調和와統一을 必要로삼지안흐면안될것이니 俳優의動作을도아주는背景이單純한가운데 繪畫的要素를具備하야잇는 가장背景으로서의把握하고잇는暗示의힘이 더욱深刻할것이다

……○……

한篇의映畵를撮影하는데는씨나리오에 展開된場面을따라相當한背景을取하여야할것이니 이背景을取하는데는 두가지가잇다 卽自然背景과人工背景이다 다시말하면 撮影所內部에다가消具를裝置하는것이 大體로人工背景이고 野外로나가서山川樹木等自然을背景으로하는것이라고하야 撮影所로서 가장理想的이라고자랑하든 米國유니바ㅣ살會社는 東西四十里라는宏大한곳이라하며 撮影所內部에는山川 森林 沼澤等이잇고 正面으로보아서는 農場의設備이든것이後面으로보면 料理집으로되여잇는等 映畵材料로되여울一切의準備가 多量으로갓추어잇다하나 其實은얼만할넓이다 이것을들어말하는것이現今의우리로서는 一種妄說이겟지만은 한아의場面을裝飾할能力이업서서撮影機를몰너메고技生집마루를차자가는 우리映畵界! 아울러우리들로서는寒心하고도남을일이다

光　線

光線은映畵의生命이라고한다 果然至當한말이다 映畵는繪畫的效果를엇고못엇는것은純全히配光에달닌것이다 外部에映畵도하야금藝術的效能을發揮식히는것은 作意보담도또는俳優의演技보담도 第一問題되는것은實로이光線取扱如何에달닌것이니 왜그런고하면映畵劇은무엇보다도먼저觀客의視覺에逝及하는藝術인以上 여기에附隨되는美ㅡ다시말하면繪畫的美를喪失할것이면 이것은벌서映畵劇構成의本質을떠난廢物이다映畵劇이아직映畵劇이라는完全한冠名을못지못하든때 活動寫眞이라는兒名으로世上에産出될때에는光線은다만畫面에낫타나는現象에빗추어주기만하면고만인출발아왓스나 벌서이러한時代는지나간지오래다 오날날映畵劇에잇서서는다만빗추어주는데不過한光線으로만取扱하야서는 映畵殿堂에서는到底히容納할수업는노릇의하나이다

……○……

그러면映畵劇의生命이라고하는 이光線 重任이무엇인가? 이것은더말할것도업시 觀客으로하야금엇더한情調를늣기게하여야하는것이다 말하자면光線으로부터비치는情調가背景을一層아름답게하야낫타나는畫面은觀客에게만흔情調를늣기게할수잇다는것이다 境遇에따라서엇더한場面에는黑白으로빗추기도하고 엇더한場面에는强弱의部分을시을수도잇고 또엇던場面에는暗黑한가운데한點의빗을던저말할수업는情調를낫타나게하는等實實이光線의作用은映畵의色彩이고 살아서生命인것이다 이러하야이光線이映畵全體에잇서調和와統一을保全함으로써畫面을살니는것이다 何如든撮影이다고하는映畵製作上으로만볼지라도 映畵의單位는一分間에六十呎이라는速度로廻轉한다고한다 그러므로 이러한短促한時間으로外界現象을露出식히라고함에 撮影機의對物렌쓰에는可及的으로밝은렌쓰를要하여야하고 그우에充分한光線을必要로한다는것이다 다시말하면 一分間에六十呎이라는 實驗을露出식힐만한光線이아니면 畫全體에全體는 雲霧속으로들판이내다나는것과 가름이나映畵의生命을 光線이라고함이조금도를인날이안닌同時에 映畵藝術的見地로서도 그效果를左右하는 絶大의힘을가젓다고할수잇다

『누나야 그 慘酷한 얼골이』

李揆元

살시진 기름이흐르고, 아름다운 향긔가서린
꽃우의시달님이없시 고스란히자라난 다바숨같은
누나야 그귀한머리가 비참하게도 뭇오터커버렸고나
옹악같은 유청에 꽃은빛소리가 맴치나오고
이슬맞은 꽃봉오리같이 귀엽게 웃음치든
누나야그아롱나웁술이 에커롭게도 시들어버렷그나
거룩한 영긔(靈氣)가 떠돌며 신비로운광채가 서린
조개人속에 간직한 진주와같이 빗착이든
누나야 그밝은눈人동자가 찰혹하게도 깨어처버렷고나

그러나◇ 나는 조곰도 슬어하지않으련다
네머리가 허영의공각을쌍다가 뭇오려진것이아니며
네입술이 청춘의연가를불으기에 시들어버린것이아니며
또는 네눈人동자가 모든고혹(蠱惑)을탐내다가 깨여진것이 아님을
나는아 진실로 진실로 임고잇는까닭이다

누나야 그머리에는 우리의생명을위한 거룩한생각이갈무첫스며
그입술에는 용감을불러하든 낫세인부르짓음이 서리엿으며
그눈동자로는 휘휘히쌍인뭉뫼를 뚫어지게 노려보지않엇느냐

다음날 우리의 생명이 갈심을 잊어버릴때
위대한 네머리는 선봉이되어서 지시할것이며
용감한 네입술은 피끈향을 놋칠때
장엄한 네입술은 유감업는징으로 다시뛰게할것이며
의의발길이 거룩한총게선으로 침입하여올때
순정의 눈동자는 불같은시선으로 쏘아려지게할것이아니냐
아아 누나야

猶太民族과 基督의 衝突 (二)

金永羲

그들은 유매人이 유대人됨과그들의 先祖의여호와를 禮拜하지못하게嚴禁하고 强制로希臘의神들ㅡ卽올님프스의 神들에게 祭禮하게하엿다 이두政治的宗敎的 侮辱은 民衆에게激烈한 反抗을 이르키엇다 그外面的形勢가 決死的인듯이 憎惡과 抑壓에찬그들이새로운빗을찾으려는內面的努力도決死的이엇나 그들은與奮되며 『埃及의虐政에서 우리를自由롭게한 여호와는어듸게신가? 우리는무엇으로 여호와를拒絶하시게하엿나?』ㅡ를었다自己들의 지나간燦爛한歷史의貴한記憶을잊지않는 同時에그들은 自己들이特別히 選擇받은民族이라는것을 가슴깊이믿었었나 그들은自己救世主인 큰王이다시와서 모든列邦을征服하고 또다시近東에서 霸國이될때를 꿈꾸었다 民衆의모든思想과感情은 이希望에集中되였었다

『이큰일이 언제나成就될까?』 물으면서政治的의宗敎的의過渡時期的 混沌에서 苦痛하면서 異族的으로 올 그빛과救援을渴望하였다 그들은ㅡ『主여! 아모것도아닌이列邦들이우리를統治하고 蹂躪합니다 主의커룩한 獨生子로主의 愛撫者인우리는 그들의손에버린바 되었읍니다』ㅡ부르짖었나

×

그러나 現實의苦痛이 얼마나크면지 오는希望과 오는歡喜로慰勞하였다 反로마的憎惡는 復讎의激烈한 感情으로熟中되었었다 그들은아모苦痛이나마 마모侮辱이나마 견되겟다 다만그때만오면 過去의모든苦痛은 새로맞은幸福을더즐겁히겟다 正義러운 여호와는 그들을그대로 放任에지않겟다고確信하였다 여호와는큰使者를보내여 蹂躪當한 民衆을爲해 復讎하여 주실것이다 그들은 그때가 올것을 確信하였다 『그때가 오기만하면땅은 震動하고 놉은山은 문허지고 얕은데들은 울축이고 해는 검어지고 달은그빛을 잃고 별들의行路는 混沌해질것이다 그때에바다는 깊은골작이로 물러들어가고 江에는 모래만남을것이다 이에永遠히唯一하신神 가장높으신여호와는오셔서 異邦을罰하시고 그들의偶像을 全滅하실것이다 아 그때에 너유머는幸福스럽겠다 소리개의날개와목에한것같겟다 그들의자랑하든날은 끝이나고 여호와는너희들은 다시높이시겠다』 그들은激烈되는感情으로 希望과慰勞를얽었다 蹂躪된그들의 마음은先知者의꿈으로 豫言的글들을받은듯하였다 그豫言的말들은그들의 神秘的 宗敎的 政治的思考의觀舞場이었다 그들의쓰라린 부르지즘은 그들의깊은感情에서 솟아올나왔었다 『그法없는 者가우리의땅을 荒蕪하게하여서 아모두 여기에살지 못한다 그들은年少 年老를가릴없이모든 아헤들까지 全滅하였나 여호와는 惡끝에그들을 西쪽먼곳으로보내셨다 그이는 그모드統治者들을 容恕없이해弗거리를 만들었나』ㅡ라고 꿈꾸었었나

×

이렇게 로마의權力과希臘의 文化를對抗해서 激烈한感情으로 憎惡하고 무서운 咀呪로 反抗하였으나 그들은 對抗할힘이없었다 그들을 指揮할미導者도없고 有效한 對抗을할수없게 全體은 여러派로난호였다 더욱히 로마의兵力은유대民族을생각하지 않는 高慢을가젔었고希臘의 歡柔한誘惑的 文化生活는 上層階級의여러곳에 歡迎되였었나 그러한까닭에비록 유대人들의 自己들의 仇讐에게 極度의反抗을품고惡魔的으로 咀呪하였으나 그形便을 變하게는 아모것도할수가없었나

그러나 無組織한 이混沌한形勢를 通하여서나마 우리는分明히두傾勢와黨派를 볼수가있었나 첫재로 國家的自由를回復하는 唯一한方法은 武力을쓰어라는 革命派가있었다그들은 브르짓기를ㅡ(中略) 그히스테리的 形勢는 그들을決死的으로 만들었나 딸아서그들이 누구를 對抗해싸호는지理解하지 않을수없다 다만그들의激烈한 (中略)에든것만은同情할것이다 둘재로 비뇨같은熟度의같은 愛國心을품엇으나革命者와가치激烈하지않은穩派이었다

×

그들은觀察에는 兵力이로로마를對抗할는현된勞力이엇다 비록마음은反抗心으로찻으나武器를들기에는 弱하고 칼을들지않게理想的인 그들은ㅡ로마의權力과希臘의 文化를無抵抗反抗의一對하기를決心하였다 그들의觀察에는 宗敎的 自由만侵犯을받지않으면 國家的 自由 亦是 維持될이었나 그들은反로마的 憎惡가 嚴格히守獨的인사람들을 유대의宗敎的律法으로몰아 버린宗滅이었다『萬若모세의 律法만 직여지면 누구다서 유대 民族을 滅하겠는가?』ㅡ그들은 主張하였다『萬若律法만 維持되면萬若宗敎的 禮式의 遺傳만侵犯되지않으면 메시아가와서온民衆을救할곳에 좋을것이다』ㅡ라고斷言하였다 그들은 國敎的보든律法을固生식힌 메시아가오기를渴望하였다『메시아가 오면어둠과죽엄의 그들의 앉엇는者에게빛을주고 우리를引導해주和의곳으로 引導하겟다』ㅡ라고부르짓었다

이러한 國家的悲哀와 苦惱中에서 예수亦是 온나라가經驗한 모든것을 經驗하였다疑心없이예수는 달은어떠한사람보다 로마政治의殘忍을 쓰리게늣겼다 누구라서그民族을예수보다더 사랑하였는가? 外國統治의 抑壓을目睹할때 그이의늣김많은 가슴은우리가想像할수있는以上더 苦痛을當하였을것이다 그이의時的想像과늣김은 人的不幸과 殘忍의목어운 집아래서 울었을것이다 『아 예루살넴아 아 예수살넴아너는 너에게와앗는 先知者를죽이고 돌일한예수살넴아 얼마나자조 닭이병아리를自己의깃속에품듯이 너의子女들을 모으려하였었느냐?그러나너는 나를 拒絶하였었지…』라고 眞心으로 예수는 볼으짓었다 예수는그이의民族을사랑하셨다 苦悶에찬그나라를사랑하셨다 또한 그는그苦悶을없이하려고 全心 全力을다해서 그 問題를 解決하려하였었다 누가敵히예수가 孤寂한곳에서 밤낫으로 國家的問題를解決하려는것을 否認하겟는가? 누가敵히 예수의解決이하로밤의 것이라고 말하겟는가? 決코 그렇지않으다 그는三千歲가될때까지 기다리겠다 그노

(?)歎은, 마음의 廢然한 野心을가젓섯나

三代 (25)

廉想涉 作　安夕影 畫

새누이동생 (四)

누엇든 어린아이는 엄마를보니까 금시로 캥캥거린다 하로에 한번씩 보지만이엄마에게 안겨보는일은、듬을다 그러기에뉴에 누어서 쌔증을널뿐이지 엄마더러 안호다고는아니한다

『울지마라 손님!손님!』하고 덕괴를 가르치니서 낫서투는손님을 말끔히 처어다보다가는 이번에는 아조울어버린다

『우리 예수씨ㅡ우리그리스도!』

젊은모친은 외투를 벗어서벽에걸고 와서안즈며 누으아이를 무릅우에 안아올린나 덕괴도 알에人목발지로 안젓나

『엄바! 엄바야 너 엄바보고십다고하얏지?』하며 경애는 아이를 추슬러서 덕괴편으로 얼굴을 내민다 목괴로해서 얼굴이 밝나게피어올은나이는 업바라는소리에 눈을어린 두눈을 놀란듯이 크게뜨고바라보다가 어머니겨드랑미트로 고개를 파뭇는다

『웨? 업바아닌것가트냐?』 하고 경애는 덕괴에게로향하고웃는다 자긔입에서 업바라는말이 거침업시 나오는것이 속으로 웃읍고 열적기도하지만 덕괴의귀에도 서투럿다 령리한입분애라고 덕괴는생각하며 벙벙히 안젓기가안되어서

『아조두 열이엇겟군! 한약을 좀써보지요』하고 경애의 모친을 처어다보앗다 모친이란사람은 좀수다스럽고 거벽스러워는보이나 항루로된위인갓지는안타

이때까지 눈치만 슬슬보고 안젓든 모친은 잉을버릴틈을란듯이

『이랑반이 맛아드님!』하고 딸에게 눈짓을 슬슬한다 딸도 눈으로 대당을하며

『우리어머니세요』하고 덕괴에게 이사를 식힌다

『응! 이랑반이 맛아드님이야!』하고불누풀려ᄂ듯이뇌인다 아차부터 업바라는말에 알아차렷든것이나 좀못낫당한얼굴빗으로 공동감스럽게 대구를하고나서 수다를 느려노흔라받다

『엇저면 그러케 발곤 똑은효신단밥이요? 잇헤살년이되어야 가튼서울안에서 자식이궁금해서라도 좀두려따다아들새아니요 내왓하고 원수를젓기로 그럴수는업는데……』

딸이 눈짓을하다못해

『그럼소리는 웬 이렁반는보고해요!』하고 편잔을 주라니와 말을엇츳하다가 그래도분이 치미는듯이

『엇쟀든 이것을 이만치라도켜노흘게야 이놈은넌의뼈골이얼바나 싸젓겟든가릅 중생각해보라고 거서발종하슈ㅡ』하고 얼굴이 섯벌개진다

덕과는 의외의큰소리에 금하지안흘수업섯스나 놀덕은 벙어리처럼 고개를숙이고안젓슬너름이다 애초에 엇더케된일이요 또무슨까닭에 해여젓는지 궁금ㅎ하나 무려볼수도업섯다

『이징한집에서채 내맥첫다고어린애도 아니도라보니 그럼자식은 웨나노핫느란말이요』

또써버리니가 모친더러 건넌방으로 가라고 소리를친다 덕괴는 애매한야단을 만나나 엇지하는수업섯다 그러면 (응 이집은 아버지가 사주신 집이로군)하며 무슨재소문이나 들는듯이 이로파의입에게또 무슨말이나왓스면조켓다고생각하얏다

『웨 말못할께 무어냐? 무슨죄졋니? 부자간이면야 부친에게당한 듯기실흔 소리라도 듯는것이지……당신이나 어애(에미 무릅학에 안긴애를 가르치며)나 아버지잘못맛난탓이지 엇젯든 인제는이애들때러가슈 당신두이제는 공부다하고 나온모양이니ㅡ아버지한데려다、길은다면、당신이과도 데려다가 길으기로 엄이동생인데 데려다길은기로 울될건 조금도업슬께니?』

『가만히 게서요 엇덕하든 조토록 조처하지요 그보다도어서 약을써서 병부터나하야하지안하요』

덕괴는 겨오 이러케안마며 하얏다

『어머니는 괜히 서닭도모르는이룰 붓들고 웨이러슈 찬주말어서 나가세요』하고 봇은 민주를대듯이 모친을또옥 바집은다

獨逸名女優가 最下層婦人『흠』建設

그러나經濟難으로社會에呼訴

보라! 一女俳優의美擧를!

독일의 극단에 오른 진황을부밀하는술통가에에로소ㅡ드」가잇다 사회의 권멋층에서 신음하는가엽슨부인들을 세운에 쉬운유일의 피난소인『희망의집』이 재정난으로하여서 영구히 닷치게되엿스니 어는여러가지 사회문제에 하나가 되는동시에 그경영자가 일즉이『베렌』의극계를울리든녀배우엿다는 리유로 일반적으로 세계의손눈을 이론키고잇다 그것은 지금으로부터 십년전 왁일이엿다

독일의극계

독일의극계(劇界)에 뎌보혹이 쏫핫고 또한엄청난보수(報酬)를밧든녀배우『헤드뷔쓰히·원게르』라고부르는새다른 인물이엿다 무대우에서 이녀자가 제일장인과로하는여는 사회의 거친물결속에 휩쓸리여 생활고(生活苦)에 또들리는 최하층의 녀편네로 분장하는것인데 이녀자가 이역을맛터서 출연할때에는 놀납만하게교묘한 연긔를 발휘를바로 만흔사람의 숭배자가 생기여이 녀자를 둘러싸고 례찬하든터이엿섯다 그만흔사람이란 이녀배우가무대에 분장하고 출연할때의그무대우의 형상과 가튼빈궁에시달린 녀편네들이 엿섯든것이다

자연이 녀배우는 그러한녀자들과친숙할 긔회가만허젓다

술주정뱅이

술주정뱅이의남편으로부터 버림을바든 녀편네라든지형무소(刑務所)로부터나와서 몸을 의탁할바이 업는녀자들이 이녀배우의 주위를 둘러싸고서 탄원하는것이엿다

그녀배우는 맨처음그들 가련한부인들에게 다소간 정신적으로나물질적 원조를 주게되자내종에는 아조진지(眞摯)한 태도로대하게되엿섯다 그래서무대생활을 버리고 그녀로부터 정상이 가엽슨그들을위하야 일생을 밧치는것이 자긔로서는 맛당히취할길이라고야지생각하게되엿다

그래서『베렌』의 교외(郊外)의『희망의집』이라는 부인들의 『흠ㅡ』을건설하게되엿다 그뒤 그녀사는 참으로눈물겨운만큼 헌신적으로활동을 시작하게되엿든것이다

불상한녀인

불상한녀인들에게직업을주고 옷과밥의집을녀주기에 침식을이저버리고일을하엿다 그러나『희망의집』을유지할비용은 해마다늘하가는데신무대생활시대에 모하두엇든돈도그사업때문에 일홈처버리고 빈궁해저버리게되자 그녀자는하는수업시 스사로자선흥행(慈善興行)에출연도하고 강연회를열기도하여돈을 모하가시고근근히버티여왓스나 『구조』를바라는 사람들은 날로늘어 그녀가는데에반비례(反比例)로 돈이잘오지를안엇섯다 그래서 멧천번에『원게르』는 『베렌』시당국(市當局)에게시울면서 『희망의집』을인수하야시의사업으로서 계속하여달라고 애원하엿스나

반약한시의

반약한시의 재정상어떠케할수업다고 한말로거절을당하야 요사히자선단체와교섭중이나 그러케쉽사리해결이될것갓지안흠으로 만약이『희망의집』이문을닷칠때에는 수만의 의지가지업는 부녀들이길거리에서 울고방황하게될다고한탄하면서 이뜨거운피를가진 녀배우는세상유시에게 호소하고잇다한다 이것을보아도 독일의건채의빈궁도 알것지만그나라사회의결함도알수잇다 나는한녀이들의동무원게르를 여 멀리그대의압날을축복한다

어린아이들의 영양부족원인

음식물에서다로움으로 첫재로주의해야될것

어린아이들의 영양이 조치못하야 신체가허약해짐은 그원인이 그날그날 섭취하는음식물의 여하에 잇슴은 물론이지만그중에도 입놋슴가리여 음식놈을편벽되이먹는아이에게대개영양이 낫부게되는것입니다 일반으로 철모르는아이들은음식물을낫반가리여 먹는 쳣짐이잇는데이오나 자연것더한 가정에든지나는음고기가 실흥다 김치나 나물을달난다든가 나는 고기반찬을안주면 밥을안먹겟다든가 그렇치안흐면 떡이나 과자만먹지밥은먹기실타고 잇다금 뒤정우리는아이들이 흔히잇는것입니다 그런데 이러한아이들은 그들의가정이점점 그날그날 호구도못하는 빈한한계급의 자손보다중류이상가정에 흔히 잇는터이오니 대개는 이러한아이가 그가정환경과는 반대로 영양부족에걸리는것입니다 따라서 이러한아이들의 영양부족은 밧구어말하면 넘우 부모님들이 아이들의비위를 맛추어 음식을입낫가리여먹이는 폐단의결과라 하야도과언이안입니다 일반 부모님네의커저로보와자녀가조와하는 음식물만히 먹이고십푸며 자녀가 조와하지안는음식을 그다지무리로 먹이고십지안흠은 인정의당연이라고 하겟슴니다 그러나 너무입낫을가리여먹입는 어린아이들에게 들기쉽고 곳처기어려운 습성을길러주는것이되오니 커음에는 『무엇 저가조와하는것이니이만씀은먹여도 무관하려니ㅡ』하고 무심코버려두든것도 하로가지나고 이틀이지내 그대로내버려두면 결국무서운식간 영양부족에 빠지게 배적신경질로되여 주치기 어렵게되는것입니다 그리하야 일반으로 유식을 싸다좋게먹는군이 청미도까다롭다고하는게 파언이안입니다 어린자녀를 가지신가정에서 어얼나나 주의할점입니까? 평경시에도 될수잇는대까지 이러한습청에 빠지지안토록 주의하서야겟지만 일단그러한 청질이보이는 아이라면 즉시부모님되시는이가 곳처주도록 애쓰서야할것입니다 그러면 이러한 성질을가진 아이들을 엇더한방법으로 곳처주어야 되겟슴니까? 대체에잇서 아이들이조와하는음식물과 아울러 그다지조와하지안는음식물도 석거주는것이좃슴니다 실례를드러 말슴하면 고기반찬는 어린아이의밥상에 반드시김치나 나물도섞노아주는것이 조타는것입니다 그가 처음얼마동안은 아이의 청질이라 고기반찬만 집어먹고 김치가튼것은 손도안대어기쉽슴니다 그러나 아이들의청질이 원래자긔자지를 남기기는 실혀하는터이오니 엄마안지내 남기기도귀치안코 맛잇는반찬도 다 먹어버린뒤에는 실흔것도 김치나나물도 먹게됩니다 그리하야 이커럼 얼마동안을지내면 자연 실흔음식도 조와지고 뒤정도적어지고 식성은곳처지게 되는터이오니 그다지어려운일도 안입니다 간단히말하면 어린아이들에게 조와하는음식이외에 즐거처진음식이라도 부서놀봉 여테가지적거먹이며 무준히 맛잇게먹이돌과항께 아이들의식성도 어룬어보이면 아이들이 조와하는음식을 여러웁게곳처지며 공연한 뒤정이만흔 청질도업서지는동시 영양도조와지고 신체가건강케되는것입니다

婦人文藝

短篇小說 破琴 4

姜敬愛

하로종일 피땀을흘리고 집으로도라오는 농부의평화의노래이다

그들이 지은곡식은어슬렁어슬렁피오른다 금년은 대풍년이다 그러나 그들이죽을힘을다하여지은농사는 가을이되면다빼앗기고 조밥한술먹기가 어려울것이다 그것은 마치목장에서기르는 소와갓다 양과갓다 도야지와갓다 그들은 엇든특수계급사람들에게 부리우기위하여살어잇다 혈과컷과고기를커공하기위하여 살어잇다 단지로력과혈과고기와컷을 목자에게제공하기위하여 목자가주는양식을먹고생을 연장하여가는소와양과도야지와 무엇이달음이잇슬것이냐? 형철이는이런의미의말을혜경이에게 건느고

『그런을!……혜경씨!커는대학을고만나오려합니다』

『왜그러세요? 그러구새고우리몸은더배워야되지안어요』하정은 어엽분눈에 비창한빗을뛰우고 형철이를 바라보며그의답변을 요구하엿다

『물론그렁슴니다 그러나우리동족간에 대학나온사람이몃사람이나되는줄알어요? 또컨관녀자무식한사람이 얼마나되는줄 암니까? 우리들은 영웅심리로 소수의누리가 맹간이며중을리론으로물고나가기는별서어리석다는것을알엇습니다』

차츰차츰그의말구조에는늘이울려왓다 『봐!ㅡ쓰니 레!ㅡ닌이니다무엇입니까? 벌서 지금은그런사람들의리론으로 X울시대는 지낫습니다 대중은 창자틀쥐고 그들의주련것을 참고잇습니다 우리들도 그들의하나이겟지요 어서나도 그들과가티X워야될것을 요즘와서더욱더욱늣기게됨니다』그렇커럼말하는동안에 세사람은 송편동네에다다럿다 어슬어슬어두운공긔를째트리고 례배당종소리가첨방이둘린다 어려서부터 종교속에서잘안 혜경은자연히머리가 숙으러지며 묵도를울리게되엿다 창으로흐르는불빗은 경경완연하다

그들은쉬로집으로허여젓다

X

여름방학도 이렁커렁어느덧지나버리고 형철이와 혜경이도 다시서울로올려왓다 벌서가을의첫거름을 내밟은서울도 요새는 커녁에는 좀쓰쓰하를쌔닷게한다 따라서 형철의가슴속에는 남몰래복잡한 번민과 싸우기를 시작한다학교서나오면 형철이는 정신업시캥깡리벌도해배인다 그는문득별밋헤서 우즐우즐 총추고잇는별국화를 물쓰럼이 듸려다보다가ㅡ그것을써거또다시드려다보다가 고만화나는것가티부비여 팽개치고반다 그리고또거러간다 그는 혜정을생각한다는것보다도 그의압길을재잡지못하고 긔로에서서 바황하는까닭이엿다ㅡ사람이 한번부한히길고긴 우주의생명가운데서 긔달만한생명을 어더가지고 이세상에나오는것이다 나는 그생명조차 거지의생명불부의생명을엇고 나온몸이아니냐? 나는법률을배워 결국무엇을하려하는냐? 가령고등문과시험에 파쓰되여 소위고등관이 된다고하여보자 그리면 그것이 무엇이명예스러우며 또갓불것이냐? 오히려수치일것이다 또만일변호사가되다하여보자 그리고 사회를위하여교수대에올으는 용감한투사의변호인 망정하여본다고하자 그러나 그번호가무슨효험이잇스리요 또 혼울힌곳모아갑부가 되여본다고하자 이것은 도커히 불사능할것이며또되다하여도 시원할것이 무엇이냐? 도리여못사는동족을위하여미안할것이다

그럼으로 나는사회를위하야용감하야커야할것이다 의미잇고가치잇고 아름다운 인생의꼿을 피워야될것이다 이것이사람다 울것이다 그러나……가만이 잇자 나에 게는 이것을 감행할 용긔도업고 준비도 업지안느냐? 중국 귀로에선 이몸이다 발은변질로가야되겟느냐? 외인편길을거려야되겟느냐? 서산에지는해는 나의발길을 재촉한다ㅡ

형철이는 이런번민과 싸울수박게업섯다 그의머리속은오죽 의문션으로만 쫙차고밤엇다

無產文藝家諸氏에게 (1)

發州 李英淑

前略ㅡ文化鬪爭의一部形態인 藝術運動에對한歷史的意義를現實에서 抽出하는것이또한 階級的自覺으로서 階級鬪爭에參與하는分子의 一課業인것일가합니다

이러한意味에서 藝術鬪爭에 常 朝鮮의無產階級藝術運動의 直接關與치안흔筆者이나마 恒 現階級的情勢와 그推移에對하야 絕大한關心者가되지안흘수가업슴니다 藝術運動은언제나 無產階級的全體運動과 有機的關聯을保持하야 그의組織的步業과 鬪爭的力量과 緊密히結付되여야만 그의本來的使命을完全히 遂行할것이라고 確信하는까닭입니다

그러면朝鮮의無產階級藝術運動은 如何하엿슴니까?

朝鮮에잇서서 藝術運動을論議하는것은 純全히文藝運動에局限되는感이 不無한니다만後進國인朝鮮에잇서 社會的諸般의各部門活動이 均等히展開되지못함은 內的特殊한實情이잇슴으로, 別般具體的運動이 許을獨立하기에 努力하여야할것이겟시오 그럼으로 이러한藝術運動全般에互한것은別問題로하고筆者는다만 新春劈頭를當하야 朝鮮無產階級藝術運動의重要한任務를持負한 無產派文藝家諸氏에게 當然한所望으로서의 二三問題에關하야 披瀝스러운態度이나 簡單히陳述코저 하는바임니다

過去의 文學的活動에잇서서 朴英熙 金基鎭 尹基鼎 趙重雪 野 宋影 李箕永 兪鎭午 林和等諸氏의功勞는 조고마한朝鮮文學史上에서 忘却할수업는것이 엇슴니다만 一九二九年末부터는 朝鮮의無產派文藝家의文學的活動은 暫衰的으로發展을보지못하엿슬뿐만아니라質的으로도 別般進展된形蹟을엿볼수업것스며 一九三○年의一年間은 全然不振과 沈滯狀態에이르러 다만新進數三人의意識的活動이잇섯슬뿐으로 一九三一年을맛게된에는 커욱히期待를破棄當한 寂寥와失望을感得케되엿슴니다

더욱히 年頭부터 各新聞紙上에서跋扈하는 右翼民族主義者의跋扈를볼때에 筆者는그들이可憎하다는니보다도몰하어그들의楷頭을機會를許與하고 弱點을露出만 無產派文藝家諸氏가怨望스러웟슴니다 可矜하엿슴니다 아모리 그들改良主義者들의論說이 衛學的詭論이고 根據薄弱한謬說이며 그들의無謀한 直面的攻擊이 無產派文藝運動陣營에 何等의傷處가되지안는다하드래도 一般未組織大衆에게 波及되는影響은 實로不少한것인가닭입니다

황금거리『쑤로드웨이』

『로마』의영화는 그자최까지업서젓시만 현대의『로마』인미국『뉴욕』의 황금과화락의 거리『쑤로드웨이』의 한쪽거리가이사진입니다 세계에제일번섭한거리도이거리입니다 그러나이거리도미국의돈만흔사람만의거리일것입니다

유치원아이가 학교입학하면

가정에서간아이보다어써할가

가정에서생각할일

어린이들의 소학교입학도갓가워젓습니다 유치원을지내서 입학하는아이와 직접가정에서입학하는아이와 비교해보아서보통학교에 입학해노코보면그청적이얼마나 틀니는가를생각해볼필요가잇습니다 유치원을지내서 입학한아이는 그만큼배워스니까 얼마간의 차이가잇지아흐면안되겟는것이 누구나생각하는것입니다

◇……◇

그렇치만 유치원아동은첫급해본교사의말을드르면그게당연한일이라고는생각지안케됩니다 원래유치원은소학교에드러갈준비뿐에 입학누리 지적교육(智的敎育)을하는곳이아니고그아이의나희에상당한생활력을충분히 발휘식히고 성정(性情)의건전한 발달이첫재의 의무가되는것입니다 그런까닭에보통학교에드러가무터지적(智的)으로단연이 다른아이들압도하야우수한성적을보혀주는것이라고하여서는 아됩니다 잇다하드래도 그것은 유치원교육자의 진실로김버하여야 할것은아닙니다

◇……◇

아이들의 생활이라는것은 다만한가지가아니고 다섯살먹은아이에게는 다섯살먹은 아이의세계의 생활이잇고 여섯살먹은 아이에게는 여섯살먹은아이의세계의 생활이잇는 특유한그세계 유치원이란데는 이들어린아이들의 그나희에상당한생활력(生活力)이라든지감정(感情)이라든지를 힘써서발휘식히라고 교육하는곳입니다 이이상더 쉽게말상하자면다섯살먹은아이 여섯살먹은아이가 가지고잇는감정이라는것은 어린아이다워야하고 건방지지안어야하고 사람을잣을줄아려야하고 정직하여야하고 컨진하여야하고 씩씩하여야하는등동등 유치원에서는 그것을충분히 발휘식히여밝고 맑게교육식혀야하는터입니다

◇……◇

그런고로 이들아이가 보통학교에올라서 지적(智的)으로영리하야우수한 청적은 보혀주는것보다도 해동이조치안어지고 선생을우숩게알고동무를일즉부터사귀게되돈지하는수가만습니다만약이러한아이들이가치가업고볼는일것가트면 유치원교육은 무가치하다고도말할수잇슴니다

그러나 우리들은 어른들은본바며 지식이 뛰여나는어린아이를 맨드는것보담 어린애다운 어린애를맨드는것이 어린이들위하야 얼마나조흔것인가를아러야할것입니다

◇……◇

그런고로 지식이라는점에잇서서말하면 유치원에서 학교를가는아이라든지 가정으로부터 학교를가는아이이라도 그아이의 개인적소질(素質)에쏠차서 유치원을지나서간 아이가 우수한 청적을보혀주는수도잇고 가정으로부터간아이가 우수한성적을보혀주는수도잇슬시도 모릅니다 그러나 적어도유치원을지내인 아이답게 선생이나 학교에 일직익어서 동무들일즉 사귀고 사람을맛기쉬웁고 친진스럽다는것은 사실일시모릅니다

人造人間活躍 飛行機操縱

미국서조종사로활약

로썟트時代到來

【뉴ㅡ욕聯合通信】 로썟트(人造人間)의시대가왓다 !래형(大型)의 정기 려객운수비행긔 (定期旅客運輸飛行機)를『로썟트』군으로도하여곰조종케하려는계획이 잇스니우선『애르란타』로부터『로산젤스』에가는남부대륙항로(南部大陸航路)에서는 압흐로 이삼주일안이내에 단연히『로썟트』군을 채용하기로 결정한것이 그것이다 이외에도 각방면의주요한선정긔항공로에서도『로썟트』군을시험한결과 그솜긔이정확하야 넉넉히 신뢰할만한 사실이판명(立證)된까닭으로금후로는『로썟트』군을 활용하리라는소문이 잇는대 현재 『뉴ㅡ욕』에서 『쉬카고』에가는산맥횡단 비행긔에는 긔후가 아무러 낫부드래도 조종사(操縱士)『로썟트』군은 백(百)파센트의 능률을 내여활약을하고잇다사실 『로썟트』군의 사용은 다만호긔적시험이아니라사람을에기고비의 안전을 도모하기위한방책이다 그리고 정긔항공로의안전을위하야는이중발동긔(二重發動機)가필요하게되는중인데하여간『로썟트』조종사의 가치는 점점이식되는 중이여비행긔의 발착(發着)시간외에는사람의손이필요치안코 긔정 (旣定)코ㅡ스에서조곰도버서나지아니함으로금후『로썟트』군의전성시대는멀지아니하리라한다

戲曲 떠나가는風船 (一)

片石村

人物

難破船의沖工들열두명 (가,나,다,라,마,바,사,아,자,차,카,타)

少年(사공『사』의아들)

바람에불려온 漂賊의首領

때 現代ㅡ어느해초겨울 東半球의긴밤

곳 北海의孤島

舞臺

검푸른바다와 어둠을 등지고 회색의잇가진 바위돌들이 우중충하게서잇다

바위틈에 피여오르는 모닥불을에워싸고 沖工들이둘러안커잇다 무거운沈默ㅡ

그사히로 破船된 風船『島麗號』가 배人머리를추여들엇다

가 아ㅡ하 오늘밤에두 구조선(救助船)은 업슬테가?

(탄식하는것처럼)

나 어지간히 먼바다라고ㅡ

다 준이들이나 밤낫불려왓스니 멋만리를왓는지 누가아러

나 오늘이벌서엿새챈데 지나가는배하나업는것만보지

라 그래도설마ㅡ배가오고말겟지 하우님이무심치안느니

나 자식치여라 하우님처럼괘심한것이어되잇다고그러니이러케바람에 불려다녓코는마른송장을맨든사람의새기가 한울과영이 떡버려진이후에몃십만명이나되는줄아나 그래도 한우님은 모르는척하지

마 휴말은늣기조처『오늘밤에야 설마ㅡ설마ㅡ하는말도인케는 다귀박게지나간나

라 무슨소리야 우리들열한목숨의 애러는애원소리가 한울에 사모첫슬게다

바 그만둬라 배가잇슬게면스물비번이라도잇섯겟다 여긔가어듸데 그래

라 그래도모른다 요중의최장군ㅡ방중의도착 두론다고 안헛니 오는밤에아우리들구조해줄배가슬그머니바다돌님다리자 어오겟지 불이나잘피우고기다리자

바 은청수가 커러케 도라갓스니 방중은 흰신 넘엇슬게다 엄마안잇스면동이트겟지 흥 언제배가오긴온는말이야 다쓰러저뒤에 송장이라도거뒤가라

사 어 추워 나무가업나

라 눈어지니 지나가는배에알릴 그것조차 다부럿다 인케는 그만두고당장거러죽겟구나

라 그독긔이리보내 이케는배스장이라도패서 피워야지(독긔를집어들고 배드올라간다)

바 허 허 허 뚝바루관와는소리다

라 (넋또각을한아름안고와서) 무준히 불을피우자 그래야지나가는배가 불을보고자커오지

바 야 야 그만둬라 배가부얼온다고그러니내생각에는우리가『감자시쇠』도더온것갓다

라 하다못해 개발회사배라도걸리겟지

바 커것봐라 벌서삽태청이바다에꼬리를박엇다 새날이잡기가지도 얼마업다 밝는날아춤에는 염라대왕의첫조회나들리지

少年 (『사』에게향하야, 아버지) 우리는언제 엄메집으로가우

사 응 곳간다꼿가구말구

라 이놈아 너커먼바다쪽만노ㅡ살펴봐라 이케우리를실어갈큰륜선이 거긔서뛰ㅡ고함을치며 온단나

少年 아버지ㅡ나는ㅡ배삽하ㅡ추워서ㅡ이가마쪽기오

라 가만잇거라 륜선만오면될소리냐 떡도 밥도만히실구온단다

사 (큰한숨을 내쉬나) (더욱사나워 가는미친불결소리ㅡ무거운침묵ㅡ)

바 야 돌아커괴못보니북쪽한울이왜불시루 커러케먹빗히돼가니구롬상이다

000121

第一進步한常備藥

페루메루

主効

손의진데, 불에대인데, 어러무은데, 닷친데, 痔疾, 鼻가다루, 면도한뒤, 化粧한뒤, 여러가지皮膚病

◇ 아모리險惡한여러가지皮膚病이라도『페루메루』를한번만잘바르면단하루밤에 신통하게낫습니다

◇ 칼에베이엿나 불에데이엿나 어데『페루메루』를바르면 놀라리만큼쌜리나흡니다 決코곤심할것업습니다

◇ 『페루메루』는第一로皮膚를 유택하게하는化粧인데 바르며 머는大端히高尙한藥입니다

定價 二十錢 三十錢 四十錢 壹圓

各藥房, 化粧品商店에는 어데든지잇슴니다

勿失此時 在庫殘品處分 初秋보다半價

錦花價보다더싼羊皮

羊年羊皮安價乃事實

兒小白羊皮老大白羊皮在庫品一萬枚內外뿐

兒小羊皮初秋一枚二圓짜리 處分付特價一圓三十錢

老大白羊皮初秋一枚一圓三十錢짜리 處分付特價一圓八十錢

兒小羊皮初秋一枚一圓五十錢짜리 處分付特價一圓

老大白羊皮初秋一枚一圓八十錢짜리 處分付特價一圓四十錢

兒小羊皮初秋一枚一圓二十錢짜리 處分付特價八九十錢

賣出期間 陽曆十二月十日부터 陽曆十二月末日까지 僅히二十日間이니어서 注文하시오

中國安東縣 舊市街入口西便 國際洋行毛皮部

서울키노作品 三光映畫社提供

人輪 全十二卷

出演 白河路 金靜淑 石一良 金蓮實

監督…金幽影 撮影…閔又洋

朝鮮劇場

一月二十八日(水)부터四日間 當大公開

◇大부엣스단후오드社特作

◇猛獸活劇 하리케핫지 全十二卷

◇獨逸우화社超特作映畫 曲藝團(바ー리에테) 全十卷

原作 監督 A·퐁氏 主演 에밀·양닝스氏 마리·필드嬢

미나도座

無產者節約을圖코자

◎原價三割引大特賣!!

價格와實物을相違되면絕對로返金

最高品質!最低價格!安心信用!工作嚴守 覇王靴!! 覇王靴!! 覇王靴!! 覇王靴!!

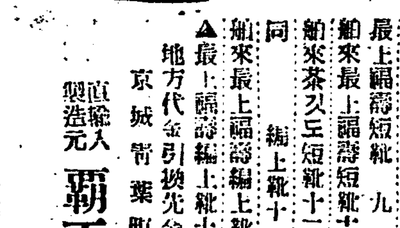

最上羅紗短靴 九圓品을六圓三十錢에

舶來最上羅紗短靴 十一圓品을七圓七十錢에

舶來茶갓도短靴 十二圓品을八圓四十錢에

同 編上靴十四圓品을九圓八十錢에

舶來最上羅紗編上靴 十三圓品을八圓四十錢에

▲最上羅紗編上靴 十一圓品을七圓七十錢에

地方代金引換先金이면送料不要

直輸入製造元 京城寬勳町二丁目 覇王號洋靴店 電話本二七二九番

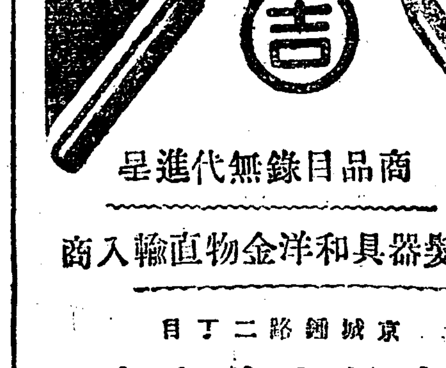

商品目錄無代進呈

理髮器具和洋金物直輸入商

京城鍾路二丁目

吉川金物支店

電話光化門八八番·振替京城一○九七○番

一月二十八日부터三十一日낫까지 短期三日間

宣傳市場公演 朝鮮劇場 電光一二八一

料金 階上大三十錢 小二十錢 階下大二十錢 小十錢

◇엠에스社特作映畫 監督에드와드레어몬氏 喜活劇 青年의猛鬪 七卷

◇원니양죽스社超特作映畫 主演 에리드헌과스시안娘 喜活劇 三名物 七卷

◇파라마운트社超特作映畫 監督 포레트니프로氏 主演 루돌푸바렌티노氏 大雄篇 血과砂 九卷 (스페인의文豪) 原作 빈센트 이바니에스氏 西班牙青年의鬪牛士가날버는大活劇!大名篇

豫告 暗黑街의女子 十八卷 映畫時代, 大尉의娘, 大曲藝團, 산니볼드, 火輪, 메리케港口, 市俄古

新興民衆劇團 演劇市場第一回公演

1、李景雪編

2、李景雪作 任弊昉脚色 處女俱樂部(喜歌劇)一幕

悲劇 女子는어대로가나 二幕

3、河夕照作 悲劇 俗世를떠나서 一幕 李景雪主演

◆羅雲奎프로덕순超特作 사랑을차저서 全十四卷

◆羅雲奎프로덕순超特作 사나히 八卷

入場料 二十錢 十錢均一

一月三十一日夕부터

키ー톤에스토라 큰무덤 期待하라 近日封切

高級常設 團成社 電光九五九番

團成社에서封切

上海在留朝鮮映畫人의손에製作

雄大한朝鮮映畫는期待

平南道內各水組 組合費太半不納

이대로년도말까지밀린다면 強制處分이라도한다

【平壤】 미가폭락으로인한농촌경제는 극도로 피폐하야농민들은가는곳마다 한식(嘆息)상태에 빠지어잇거니와 그중에도수리조합구역내의 지주와 소작인들의 곤궁은 일층심각한상태에 잇다 이에평남도내에서는 작년가을이래 대동군추을미면(大同郡秋乙美面) 내에잇는미림수리조합(美林水利組合)에서수리조합비 연납운동을 이르킨것을비롯하여평원군(平原郡)의평안수리조합(平安水利組合)의두곳은 일어 조합비연납운동을 단체적으로이르키고잇고 기외 각수리조합도 조합비 납부성적이극히 불량하야 도당국에서는 초조한가운데 금후대책에 부심하고잇는모양이다 즉최근까지의 각조합의 조합비납입성적을 보면며 동수리가 조합비 조정액이만오천육백여원에서천원, 강서(江西) 가구만구천원에 칠천여원, 동화(同和)가삼만원에팔천여원, 평안이팔만원에일천원, 미림이이만팔천원에 거의 전부상태에잇서성적의 호불호를 문할여지가 업ㄴ 도당국에서는 이대책을작년말에 미림수리조합에 대하여서는 정조대납(正租代納) 형식까지 취할것을 지주에통첩하엿섯스나 그방법이 지주의아모런의도보아주지못할분안이라도로허 과중한 비용의 지출이되기쉬워 조금도응하지안코잇다 동당국으로서는 금후조합비를 년도말까지 징수하여야한다는종상에는 강제처분까지라도아니할수업슬 모양이다

處分如何의 言明은어렵다고

금후미가가어떠케될는지 내무부장도전도를비관해

【平壤】 평남도내의 수리조합문제에관하야 평남도 등원내무부장(藤原內務部長)은아래와가티말한다

미가(米價)만 폭락되지 안엇스면 농촌의곤궁도 덜심하엿슬리, 업고 또수리조합도 문제되지 안엇슬것이다 미가폭락은 작년도의 례외의풍년이영향한 일시적 현상이라고는 보나 금후어느때에 미가가종전가티다시올으겟다고는말할수업다 그런데 농촌의곤궁은 일반적이라하나 보통전작(田作)지역만은 어떠케서던지며 고견딜수는 잇는터이라고본다 그러나그중에 문제는수리조합구역내만이 더문제인데 전국조합비의부담이 어렵다는것이겟다 조합비도 다시말하면 종래한섬이나 두섬갑으로 내일수잇는것이 몃배의곡물을팔어금전으로납부한다는데곤난이잇슬것이다 그들의곤궁은잘안다 그러나조합비를내이어야할것은물론이나 그래도내지못하면 강제처분이라도하겟느냐 하는것은 지금나로서는언명할수 업는일이다라고하야 강제처분 여하에는말을피한다

負擔의輕減과 納期의延長

이두가지에달엿다고 某地主談

이에대하야 모수리조합원은 말한다

수리조합 창립당시에 지역에쌀아 찬성한사람도 잇슬것이고불찬성한 사람도 잇섯슬것이나 임의조합이 성립된이상그것을 문제코저는 안는다 그러나조합이 조합원의 리익을위하는것이라 하면조합원 들이그만한 곤궁── 즉손해를보고 오히려 수확으로부채를질 형편이라는 사정을안다면당국자로는 조합운용에 대하여시국에 적응한 유예책이업고는 안된다 여기에소위정치도잇슬것이다 그런데 금번에 조합비를 내일수업다고 한다고조합측에서는 은연히 리면으로 조합원을 력박하면서조합비를 안내이면 강제처분이라도 할모양이라는등 언사를하고단인다는것은 비리의 일이다 적어도근본 문제에들어가서 당국자들이 말하는일시적현상이라는 이런때에 적의한대책을 강구할 여지가업섯는가 뭇고십흔것이다 만일지주에게 이케상당하면 조합상환기간(組合償還期間)을몃십년만더 연기하겟느냐 하는것이 아니라 나 뭇는것이 을흘것이다 라고한다

羅州學生入學不能과 一般疑訝로質問

광주중등교방침에대하야 全南道評議會에서

【光州】 광주(光州)학생사건의장본인(張本人)이라주사람이오발생지가 라주성(羅州地)이라하야 라주사람은 물론그학생사건에 관련자가 가장만핫든장성(長城) 완도(莞島)등지보통학교졸업생중에서 작년사월에 광주각중등학교에 입학시험은 착실히보앗슴에도 불구하고 입학의허락을 바든생도 수효가극히적은것은 학생사건이래 각학교당국자의 내정방침이라하야 민간의여론이 적지안튼바 지난이십칠일 하오네시에 교육비를심의하든 전라남도 평의회석상에서도 라주림병원(林炳元)군으로부터 작년중 라주각 보통교생도중에서 중도퇴학자가 어데여명에달한것은 가장정확한 원인이 라주보통학교 졸업생이 작년도의광주 각중등학교에 한사람도입학 못된관계로 비롯하야 학교를 졸업할지라도 상급의희망이업는 라주사람으로서 초등학교에공부할 필요가 업다는터에 귀정한것과 그것파로 일반사회에 미치는영향(影響)상에대하야 예리한 질문으로 약삼십분동안 힐문되매 ... 나후에 금년으로는 라주학생도 광주각중등학교에 입학케 할터인가 그보다도 바로라주에다 중등정도학교를 설치할 의사가 잇는가 질문함에 ... 내무부장으로부터 라주학생이작년에광주각 중등학교에 입학도입학못된것은 사실이나 ... 학생사건의 관계가 아닌것이며 ... 각교장의 권한인것과 라주 초등학교 생도의중도퇴학원인은 다른데잇다는것과 라주에중등학교 설치의사는 업섯느니라고 답변한후에 ... 니어 ...부하는평양김치백(金致栢)군의 광주 고등보통교비가 광주중학교보다 적은리유와 고등보통학교에도 군사교육 실시의사 ... 질문이 잇섯고 니어서아래의의사를 보고 ... 내시반에폐회하엿다

一、平壤, 大同江第二人道橋架設費의起債報告

一、土木請負工事請負者指名에關한件

一、各種調査工事의請負...에關한件

報恩專賣取締員 女子의뺨을싸려

가족들이취체원을때려 公務執行妨害罪로

【報恩】 지난십팔일보은군보은면교리(報恩郡報恩面校里)에사는신창섭(申昌燮)의집에는 경성전매지국(京城專賣支局) 청주출장소원(淸州出張所員) 이영의(李英義)외이인이 연초취체(煙草取締)를하려 가서 가택수색을하엿스나 아모소득이업섯는지 핑게잡을것이 업서 그때 마츰그집에는남자는하나도업섯고 건너 신창섭의자부되는김씨(金氏)(二三)가혼자잇슬뿐인데 건너취체원들은 녀자에게 대하야 당신의집에 담배재떠러뜰 버여노라고하엿슴으로 그녀자는사실대로 담배는 먹지아니한다고 하엿더니 취체원은 무조건하고녀자의뺨을때리엇다는바 이소식을듣고 그녀자의남편되는신한긔(申漢基)신용암(申用巖)이현장에 달여가서 전매국원과 일대격투(大格鬪)가 되엇는데 건너 신긔백외이인은 공무집행방해로 인치되여 청주일보은경찰서로 압송되여 취조를 밧는중이라고한다

生活難에몰려 兩次나自殺未遂

싀어머니와어린아들다리고 汽車에죽으려는老婦人

【安城】 지난이십사일오전구시십분에장호원행(長湖院行)렬차가경남선안성역(安城驛)을떠나서동시장(市場)뒤후미기리(踏切)를통과하라할찰라에 나이륙십세가량되여보이는로파(老婆)한사람이 선로에 뛰여드러악착한철도자살을 하라다가 마침급히정거를하얏서 다행히 생명을구한사실이 잇섯는데 그로파는안성읍내동리에사는김성녀(金姓女)(六○)란로파인데 재작년 십이월이십팔일에그의아들복만(福萬)(二八)이가철교에서륙살(轢殺)을당한후로 극도로 생활난에쫏기여 살길이망연함으로 생각다못하야 그해지옥가튼 이세상을사라가는것보다는 차라리 사랑하는아들의생명을 삼키여버린긔차(汽車)에 죽은녹슴까지 밧치고 죽엄으로써 만사를해결하려하다가 맛침내뜻을 이루지 못하엿다는 그로파는 지난십이월이십팔일밤에 그아들이 죽은날이도라왓슴으로 그날밤에도 자살을도모하라고 선로(線路)에 나가서 이 마첨순행경관에게 제지를당하고 이번에도또죽기를 결심하고 그와가티 진행차압에뛰여든것이라는데 그의가정은 늙은싀어머니와 철모르는 아들이잇는데 혼자벌어서 생활할수가업슴으로 맛침내몃번이나 자살을하랴다가 죽는것까지도 뜻대로 못된것이라한다

日鮮人議員數 差別撤廢로問題

신발포령에의지하여서 平壤商工會豫算會

【平壤】 평양상공회의소(商工會所)에서는 이십륙일오후두시 동회의소에서 평의원회를열고 소화륙년도예산안의 심의가잇섯다 일정에 들어가기전에 장부(長富)씨로부터 작년중 조선인과 일본인의원간에 의원인수비례문제로 파란이잇섯슴에 당시 십육대십사이라는것은 상공회의소신령이 잇기까지 잠정적이라는 취지이엇는데 이제신령이발표되매 정원의 비례도다업스니 총사직하고 개선하는것이조치안느냐 하는의견이잇서 장내가 긴장하엿스나 결국소수의견으로 몰아가고 니어서 등정(藤井)의원으로부터 정부의원에대하야 작년중모연회에대한 차홍이 잇슨후일반의원들의 분거처지로 너어쉬임정에돌어 예산안이 상정되엿다 금번예산은 작년도예산에 비하여 일천일백사십륙원감소를ㅁ아 일반팔천육백구십원으로되여각방면으로 긴축을 가미하엿다하나 세입부과금징수에 대하야 팔백구십원의 감소를 예측하고 일만칠천원으로 예산편성을하엿스나 부과률이 작년의 백분지삼십이삼사로되엿다

華川郡內毒感으로 死亡者百餘名

지방주민은매우불안

【華川】 강원도화천군내(江原道華川郡內)에 류행성감긔는 만연되어 이미 보도한바어니와근일각면사무소에서 조사한바에 의하면 벌써사망자가 백여명에 달하엿다는데 그중에 감긔(感冒)로 사망된자가 약 팔십명이라는바 일반민심은더욱불안중에잇다한다

江華一郡各普校 授業料滯納六百

군에서도어찌할수업서서 最後로差押處分

【江華】 현하조선의경제가금전적(金錢的)으로 극도의파멸을당한 오늘에잇서서 우리강화만은 권군적으로 경제가유여하야 보편적으로도 개인의생활이안정되어잇는 현상임으로 다른군의 부러워하는비가 이엇스나 날로심각화(深刻化)또는광범화(廣範化)하게 파급되는 세계적으로 이러나는 공황의여파는 강화에도여지업시 파급되어 각방면으로 가진참극 비극을연출하고잇서 가장신성하고 거룩한소학교 학창에까지 습격하얏다 강화군내 각공립보통학교에 수업료체납액이 약사천여원에 달하얏스며 이다액의 수업료를 체납한 보호자수는 칠백여명이며 퇴학한학생은 백수십명에달하얏다고한다 자녀의 수업료를 미납한 부형들의 살림사리의 궁지야말로 가련하며 날마다책상앞에서 성화가튼 독촉을밧는 아동들의정상도 가련하기짝이업는일이다 그우에도미납수업료로 차압을당하야 삼순구식이라도 먹을쌀과그릇등속을빼앗기게되엇다니 그 얼마나 가긍한일이랴 ... 업는이상 이것을 징수치아니하면 학교유지가곤난함으로 군수리원찬(李源讚)씨도 엇지할수업시 최후수단으로 차압처분을 단행하기로 결정하고 지난이십륙일부터 체납자의 재산차압을 착수하얏다하며 위협공론내유지인사들이 어예동정하야 다소를회사하야 주기를바란다고한다

◇慈城積雪 대한후로일긔가매우 온화하드니 지난이십오일 오후세시경부터 종일일사가지 강설(降雪)이 계속하야무려 삼촌이나 적설이되엇는데 자동차는 여전히 통행할수잇스나 우차와마차만은 통행이불통하야 교통상 곤불편을 늣기나 보리풍년이 들희망이잇기때문에 ...

宿客이强盜되여 短刀로金品强請

경국중상시키고 고무신발서도주

【大邱】 경북안동군길안면상아동김한이(安東郡吉安面相見洞金閑伊)(二三)는 의성군(義城郡)어느마을 그의친척의집을찾아가든도중에 의성군 옥산면입암동 김재실(玉山面立岩洞金在實)(一九)의집에서 룩숙하게되엿든바 그익일새벽 네시경을되어 건과집안이가 룸연히 멈며도러 단도로주인인김재실을 위협하며 금품을강청하엿스나 맛츰가진것이 업슴으로 결국그의두부와 그외여러곳에 중상을시킨후에 고무신한켜레를 가지고다라나버리엇다는데 이급보를접한 의성경찰서에서는 경부보이하 비명이현장에 출장하여조사하는한편 좌우로 체포에노력한결과 오후한시에 현장부근에서 범인을검거하엿다한다

發動汽船火災 一名은窒息死亡

이십오일오전오시경에 慶北浦項近海에서

【警務局着電】 경북경찰부장(慶北警察部長)으로부터 경무국장에게보고한바를의지하면 작이십오일오전다섯시삼십분경 영일군포항면학산동(迎日郡浦項面鶴山洞)의근바다에서 발동기선(發動機船) ...(一七噸)이 화재(火災)를만나 ... 인화(引火)되어 동선은 전소하엿는데 여로하야 승조원(乘組員)──氏名未詳)한명은 드디어 질식사망하엿다한다

焦燥한公州市民 面長을訪問質疑

이후는선처하라고간담 警察署長까지立會

【公州】 충남도청(忠南道廳) 이전문제에대하야 최후진정과 호소차로 륙십여공주시민이 상경하엿스나 또한 여의한결과를 엇지못한대로 귀공하얏슴에 대하야는 이미보도된바어니와 시민회장이 하수인의대표가 즉경동경으로건너가서 중앙 정부를향하야 운동을계속중인데 조선내운동으로는 거의 절망상태에잇는 현재공주시민은 동경운동경과를 초조히기대중인바 이가운데에 잇서서 모모공설과아울러 모모신문지상에는 권긔환상회장의 귀국설까지 게재된바 이에대하야 불안에떨든공주시민은 지난이십오일 오후네시경에 수백명이 공주면사무소로쇄도하야 소림면장(小林面長)씨를면회하고 조중현(趙重憲)씨가대표하야 권긔회장 귀국설과운동경과를 질문함이 잇섯든바 소림면장은 김상익(金相翼)부면장통역으로답하고 시민제씨의 열성은 충심으로 사례한다 시민회장 환산씨귀공설(歸公說)(朝鮮新聞所載)은 전혀거짓말이고 따라서종종의 풍설도모도 거짓말이다 일량 목적달성에 매진중이니 시민은 시민회간부를신뢰(信賴)하기를바라는바이며 그간 운동경과에 대하야는 금후운동을위하야 자세한말은 할수업스나 총독부에서는 우리의 ... 운운의답변이 잇섯는데 다수경관과 함께 입장하얏든관(官)공주서장은 전긔면장의성명중 모모언구에대하야 힐문이잇자면장은 관헌의자중을촉하야 일시험산벙령으로 몽오후 다섯시경에 해산되엇다한다

鏡城青年同盟 定期大會延期

이월에나열듯

【朱乙】 경성청년동맹에서는 일월이십칠일부터 정기대회를 개최하기로결의하엿든은이미보도한바어니와 그동안각지 준비위원들은주을에 모히어 착착준비를진행하든중 여러가지 사정과또대회일자조건으로인하야 불득이 대회일자를연기하엿다는데 느저도이월중으로개최하기로하엿다한다

授業料代納한校長

難産産婦를救濟

죽은채무자의채무탕감등 江華人士의美學種種

◇産婦救助 강화군부내면관청리(江華郡府內面官廳里)농씨 당회원장의박종한(弘仁醫院長朴宗漢)씨와 동군농면신문리(一郡山面新門里)홍산병원장윤인혁(洪山病院長尹仁赫)씨는동군동면관청리(官廳里)최순창(崔順昌)의처 정씨(鄭氏)가 양래하야 만삭이되어 지난십삼일부터 해산긔가 잇섯스나 원래가적빈한 가정이라산모되는 정씨는 궁주리기를부자집밥벌도하얏든 관계로 영양이 부족하야 해산할기운이업서 드되어 난산이되며 일주일간을신음하다가 과지사경에 이르러 ... 달려가서 무보수로 수술해산을 식히어인명을구하얏다하며

◇火災救濟 강화군길상면온수리(江華郡吉祥面溫水里)길상경성윤누혁(尹斗赫)남궁(南宮)김영식(金永植)씨는그동리리성보(李聖보)가 지난구일밤에 화재를당하야 오막사리 집한채를 전부태워버리고 사오인의가족을 다리고 엄동설한에 집이업시 방황하는것을 가련이생각하야 집을 작만하야주고 그의생활을안정시켜주기위하야 동민에게서 동정금을 모흐는중 ... 수십원에돌하야 불상한리승 ...

◇月謝代納 강화공립보통학교(江華公立普通學校) 아긔선생은 수업료를 못내어중도에 퇴학할수밧게업는 어린아동을위하야 박봉생활을하는 그주머니를 기우러 칠십일수업료를 대납하얏다하며 일반은 권긔씨의 특지를칭송하야 마지안이한다고한다

◇債務提棄 동군하지면의 황원곤(黃源崑)이 얼마전에 죽고 그동리에게 재산정리를위하얏는데 황원에게 빗준채권자 동면 삼거리(三巨里)에사는 황상옥(黃相玉)이사백여원의채권을 포기하얏다는바 이에여러채권자들도 십여명이동양으로포기하얏다고

西湖津罷業勞働者 賃金引上契約要求

말로만은미들수업다고 就業은拒絶하엿다

【西湖津】 본보에이미보도한바와가티 서호진수산회사파업사건은 아즉그해결을 엇지못하고 쌍방이서로 대항하고잇다는데 금번파업까지 이르게된것을 알어보면 수산회사는 창립이래 날이 갈수록불리한 정책을쓸으로 종업원은 물론 주민들까지라도 비난이만흔마 더구나수산회사에서 전용하는 영신운반조(永信運搬組)라는비서멍래한바리에 새래임금은 팔긔전을주든것을 금번에와서는 오푼십전도 주지안켓다함으로 로동자들의 불평은날이갈수록 심하여가든차 금번수산회사로부터 물연히 원산수조조합에서 한바리에 칠십전식주라는 지령이잇슴으로 더줄수업다함으로 다음과가튼 요구조건을 제출하고그와가티파업을단행하엿다

◇要求條件

一、永信組中間搾取를中止케할일

一、賃金을一割五分을引上할것

一、職人夫에限하야는錢主에게일임할것

一、任命制

이말을들은 선주들은 너나업시임금을 올려주겟다하나 파업단은 정식으로계약하기전에는 일을할수업다하면서 단연 거절하엿다한다

機關手의不注意

德亭驛無停通過

승객과통학생이크게곤난 一般乘客鐵道局非難

【楊州】 지난이십삼일오전다섯시사십분에 덕정역(德亭驛)을 통과할 경성행 렬차 오백사호렬차는 덕정역에 도착할경성행 오백사호렬차의 긔관수가 잠을자다가 덕정에 임으렀슴에도 모르고 그대로통과하야 겨우의정부역에 임으러 잠이깨여 정차하얏다는데 어른 말미암아 덕정역에서 승차하려든승객수명과 통학생 수명은극한인데 새벽바람을 쏘이며네시간이나 기다려겨우 오전아홉시이십분에 도착하는 렬차에승차하얏다는데 수천명의 승객을태운 렬차가 그같은것을 절하는 다면중승객이라나는충돌할선진복 등의불상사를일으키기쉽다하야 동렬차에 탓든승객은 물론일반 승객까지공포를늣기는동시에 이와가티나 래한승누원을 채용하는철도당국에비난이자못놉다한다

彥陽農組 定期大會

이십삼일에

【彥陽】 경남언양농민조합에서는 제칠회정긔대회를 지난이십삼일오후일시 언양청년동맹 회관에서조합장김만수(金萬水)씨사회로개회하고다음의결의와임원개선을마친후 동오시에폐회하엿다고한다

◇決議案

一、各部報告

一、貯穀徵收狀況報告

一、任員改選

一、禁酒斷行宣傳에關한件

一、會勢擴張에關한件

組合長朴仁喆 副組合長申仁贊 幹事鄭容根 申小龍 徐鳳伊 徐小龍 金命出 洪淳允 金仁柱 盧點俊 金在福 李基祚

制限만흔 鏡青朱支委會

漁大津署에非難 集會를禁止하는

조선청년총동맹경성청년동맹주남지부(朝鮮靑年總同盟鏡城靑年同盟朱南支部)에서는 오래전부터림시대회를개최하려고 만반의준비에준비를 거듭하엿스나 어대진서(漁大津署)의 모호막연(模糊漠然)한 시국불안이라는구실미테서 대회의 실현을보지못하야 맹원들은 해서에대한 비판정이 강조되든바 압흐로 닥처오는 군동맹대회(郡同盟大會)를압두고 확대위원회(擴大委員會)를계획하야 당지어대진서(漁大津署)에 계출하엿든바 또모호막연하게 도대체지부에도금지하엿스나 금지한다는 통보로 다시 집행위원회(執行委員會)를소집하여 지난이십오일에 동지부사무실(朝中會室)에서오전십이시경에 ...씨의사회알에 개회하엿는데 다음과가튼 순서를 토의하고 하오세시경에 산회하엿다한다

◇討議案

一、加盟團受理의件

一、辭任願受理의件

一、定期大會召集의件 大會時日은準備委員會에一任하고準備委員은金昇南吳東深馬洙吉張東星曹秉夏李根遠

一、郡同盟大會代議員選 郡同盟大會의時日이迫到함으로規約上에업는일이나臨時辦法으로執行委員會에서選出한바氏名은左와如함

金得泰 林毅 石元 李根圭 馬洙吉 朴東春 金元默 金 武虎 朴成會 崔麟萬 崔 金麟振 李哲 曹秉夏 張東 一外候補代議員十人(略)

一、郡同盟大會建議案作成의件 代議員諸君에게一任하다

一、盟員行動의件

一、義捐金徵收의件

楊州德亭의 文字普及班

檜原少年會主催

【德亭】 양주덕정(楊州德亭)에는 작년하긔에 본사주최제이회귀향학생문자보급반개최당시에 지회권소년회간부제군과 당지회원 유시년분에 열렬한노력으로 오십여명의 문맹을 퇴치하야동 소년회회장 리관진군명의로 명예로운 일등에 월계관까지 밧게되엿다 그러나 차차농촌이 피폐된 가운데 또한 여러가지사정으로말미암아 폐지되고 이래개최치못하야 배움에굶주린 그들은 배우고자하나 배울곳이 업서방황하든중 지난 일일부터 동소년회 간부제군의 활동으로 다시무산아동을 당시 덕천학원에서개최하얏다는데 남녀 합하야삼십여명에달한다고한다

義州에서 農民衝突

천도교측과 사회측에서

【義州】 의주군가산면추동(義州郡加山面楸洞)에는지난 십이월이십사일 저녁에 추동일대에거주하는농민수십명이 동리에서경영하는육영학원(育英學院)을 습격하는동 일대소동이일어낫고 그쇠에 림동준(林東俊)이란자는 천도교측 농민사사원박재방(朴在芳)(三三)을 부수라하하여 머리가 깨지는등 일대참극이 일어낫다는데 그내용은 가산면(加山面)에는 전의주군농민사(全義州郡農民社)와 의주농민사(義州農民社)가분열되여 대립투쟁으로 되여 정면 충돌이되여오는중 당시천도교파 농민사원일부에서는 ... 일시흥분에 ... 아모것도 모르는 농민들이 ... 나중사실을안 농민들이 자긔네들이 그들에게 속은것을 각하고후회하는 동시에 자긔의 잘못을 사과하엿다고한다

宜寧交親會 前會長提訴

報酬金請求

【宜寧】 경남의령교친회(慶南宜寧交親會) 분규에대하야 전회장최우사(崔禹錫)으로부터 칠년간 동회에서 보수금 이천사백 ...

地方人事消息

▲關洪翰氏 (新幹會安城支會執行委員長) 二十八日入京

▲趙鏞錫氏 (全朝鮮農民社聯合會常務執行委員) 去二十六日午前六時에 ...洞自宅에서逝去

兼二浦附近에 飛機不時着陸

【平壤】 이십칠일오후두시사십분황해도겸이포(黃海道兼二浦)에서 하류사키로(基里)되는지점에 갑자기 소택비행학교(所澤飛行學校)의 정찰긔(偵察機)一機가 불시착륙을 하엿는데 평양에오든도중 ... 조종자 중곡중위(中谷中尉)는무사하엿고 동승자 길강중위(吉岡中尉)는 ... 동비행긔는 ... 분해하야 ... 평양으로 운반하엿다

刑事를籍勢하야 飮食店에 波紋

【羅州】 신간회라주지회서긔장(新幹會羅州支會書記長)으로 잇는 박공근(朴恭根)씨가 작년에 발생된학생사건(學生事件)에 관련되어 일년의 형을밧고 그간광주형무소(光州刑務所)에서 복역하다가 지난일월이십일에출감하게됨으로 라주사회단체 남녀청년수십명이 미리부터 광주에모여 당지대정정(大正町)에서 음식점(飮食店)을 경영하는길성관(吉成館)에 잇슬때에 광주경찰서(光州署)에 근무하는입전(入田)이라는형사(刑事)가 술이대취하야가지고 여러사람이 밥먹고잇는자리에 아모말업시 들어와서 여러사람을 희롱함으로 그무례함을 탈하엿스나 동형사는 입에담지못할 욕을함부로 함으로 여러사람은 분노한마음을 억제하면서 밥먹기를맛치고 일동이 숙소(宿所)로 도라오라고 할때에 입전형사는 다시여러사람을 따라와서 조사할일이잇스니 경찰서까지 가자고 힐난을하고잇슬때 입전형사보다는 술이 좀 덜취한 일본인형사 한사람이 드러와서 ... 사실업는 거짓말을 하면서 경찰서로 끌고가랴 함으로 수명은 경찰서까지 연행되엿스나 ... 조사를하고 그날저녁에야 숙소로 돌려보냇스며 그날밤 ... 명치정(明治町)에잇는화순옥(和順屋)에서 ... 밥을먹고잇는데 입전형사는또 그곳에와서 가구(家具)등속을 너머트리며 여러사람에게 함부로 ...

始興村民이 鐵道通過路의 施設로陳情

【始興】 경부선안양역(安養驛)에서 남쪽으로 약이십정(二十町)가량에잇는 ... 당지유지(有志) 삼십여명의 연서로 지난이십칠일 관계당국에 진정서를제출하엿다는데 ... 그지방농민들은 ... 경작(耕作)을하게되는바 ... 우마차(牛馬車) ... 이통행하게되엇고 ... 당국에 진정하엿다는데 ...

榮山公普校에 女子學級增設

【榮山浦】 전남라주군영산포공립보통학교(全南羅州郡榮山浦公立普通學校)는 지금으로부터 오륙년전에 설립되엿스나 동시에 배움에주리든 아동들은 날이가고 해가갈수록 입학률이 더욱가되며 현재에는 삼백여명의 아동을 교양하는 중이라는데 그중에 한가지 유감으로 생각하는것은 교실의부족으로 녀자입학생을 예정대로 밧지못하고 극소수에한하야 입학을허하며 ... 일반면민은 항상불평을가지고 학교후원당국에 수차녀자학급의 증설을요구하엿스나 경비가타여러가지관계로 구체적안을 세우지못하고 이래주저하여 나오든중 지난일월 이십이일에 영산면장리규봉(榮山面長李圭鳳)씨와유지측흑주태랑(黑住太郞)씨외유지수명이 도당국(道當局)에진정(陳情)하기위하야 광주로갓다는데 일반면민은 진정여하를 고대한다한다

善山署員 四十餘名虛勞

허위신고로

【善山】 지난이십일일경북선산군(善山郡)장날인데 그날오후에 선산서에 금천군아포면례동(金泉郡牙浦面禮洞)에잇다는박모(朴某)가 농우(農牛)판돈을 선산면리문동(善山面里門洞)압길거리에서 강도를맛나 곤봉으로면부를맛고 금전을 전부빼앗기엇다고 신고한일이잇서서 동경찰서에서 대경실색하야 사십여명의 경찰서원이 출동하야 강도를 수색하얏스나 아모단서를 엇지못하고 그자를엄중취조한바 허위가 탄로되여 경찰의 헛수고만하고 그자는구류처분을하엿다고한다

平原夜學

세곳에서성황

◇新技夜學盛況

【平原】 평원군검산면신기리(平原郡儉山面新技里)에서는 당지유지안형식(安亨植)씨발긔로 신기야학을세웟는데 ... 취학하는 농민수가 사십여명에 달하야 성황을이루엇다는데 유지안처석(安處錫)씨가 야학경비를 자진부담하얏다고한다

◇長林夜學異彩 夜間體操敎授

【平原】 평원군영유면장림리(平原郡永柔面長林里) 김긔호(金基鎬)김영실(金永實)양씨가 농민아동을위하야 물질적정신적으로 만흔노력을하야 다른야학에서 보지못하는야간체조(夜間體操)를하면서 그외 다른과목은 다음과갓다

課目 國語 鮮漢文 算術 地理 歷史 修身

講師 金基鎬 金永實 金鳳植 金洙

文盲退治코저 崔明植氏特志

【平原】 평원읍내에잇는최명식(崔明植)씨가 문맹아동오십명을다리고 자긔집에서 야학회를 설치하고 대성황을 일우엇는데 씨는 학용품까지 아동들에게 무료배부한다고한다

全南道評議會에 勸業費削減

【光州】 이 ... 全南道評議會에서 ... 권업비 ... 예산안 ... 삭감 ...

居住證이업다고 在滿同胞被壓迫
帽兒山領事分館設置說로 中國官憲極力驅逐

【安東縣】 만주에잇는조선이주민에대하야 중국관헌의 압박이심하여짐은 조선인이주민의 장래에 암영을 던지는 큰문제로 주목되거니와 최근그압박 하는방법이 더욱교묘하여 되어간다한다 만주집안현외분구공안분국장(輯安縣外岔溝公安分局長)은 일월십사일집안현제三區長(?)의명령에의하야 소현양(?)의유무를조사하야 그관내에 거주하는 조선이주민에게 대하야 이주조건인 교거증서(?)를 조사하는한편 증서가업는 약백호의 이주민에게 대하야는곳 퇴거를명령하고 여러가지 무리한압박을 계속중으로 이에복개다 못하야 일월십일일 그곳이주민 김정윤(金正潤)외수명이 교거증서를하부하도록 현정부에 교섭하엿스나 하부하지 안이하고 다만구축을 심하게 하는중으로 약사백명의 조선인 이주민은 목하큰공포에 싸이어 잇는중이라한다 일설에의하면 이압박은 최근림강현모아산(臨江縣帽兒山)에 일본령사분관을설치한다는말이잇서 그것을 반대하기위하야 이에대한 조선인을 가혹하게 구축하는것이라한다

靑總平南道聯盟
◇新任執行委員會 部署決定과諸事項討議

【平壤】 조선청년총동맹평양남도련맹에서는 이십륙일 오후엿시부터 평양부내 류로리(?)(鏤路里) 로동대회(勞働大會)회관내에서 신임집행위원회를 열고 아래와가튼 부서분담과토의사항이잇섯다

◇執行委員長 金貞玉

▲庶務部長 盧鍾熙 部員 王

▲組織(?) 金明宇

▲連絡部長 朴淵國 部員 鄭 宣善 金秉濬

▲調査部長 金楠鍊 部員 李

▲少年部長 安益謙 部員 朴

▲敎養部長 金柱銳 部員 安 炳杰 崔基根

◇討議事項

一、朝鮮解消問題의件 解消運動을積極的支持하되解消運動을主張하는新幹支會에解消同盟을組織토록作成키로함

二、全朝鮮農民組合及朝鮮農民社撲滅의件 兩團體에警告文을發送하는同時에全國的으로聲明書를發送하여撲滅運動을積極實行키로함

三、鐵誌三千里懸賞人物投票의件

四、地方同盟組織作成의件

五、在滿同胞擁護策에關한件 在滿靑總에同胞被害實狀을囑托하고新幹會等各團體에提案토록함

六、某報社說에關한件

七、規約修正의件

八、財政問題

國境의密輸로 間諜政策發達
그폐단도적지아니하다고

【新義州】 압록강(鴨綠江)을사이에두고 신의주(新義州)와 안동현(安東縣)이대립하야 철망가튼 세관의 장벽을뚤고밀수(密輸)를하야 큰리익을 먹으라하는 사람이 준동하는 한편에는 이것을 방지하려하는 관헌의 날카러운 눈열이빗나고 또피차에 밀정(密偵)을사용하야 일부정업자를 체포하고저하는 방법이 무더히발달되어 이것으로 인하야 이러나는폐해가적지안타 안동현중국해관(中國海關)에서는 밀수입에대한경계는 물론이오 중국에서쌀수출을 금지한것을기화로 곡물을조선방면으로 밀수출하야 리익을보는자에 대한취체의 한방법으로 밀수입자에게대하야 현품경매가격의 사할을주기로하고 물수자에대하야는 이할을 주기로하야 밀고정책을 장려한다 이것으로인하야 작년일년(?)까지 세관에서몰수한 물화(金額)의 총액이 이십만원구만원에 달하얏다하며 밀고자의최고 수입이 소양(小洋)일만 어천원까지 잇섯다한다 어떤으로 밀고자들은 필수잇는데로사실이발에 예에쓰는 모양인데심지어 형제숙질간에도 피차에밀고하는폐단이생긴다한다

레-닌記念日期한 大邱檄文事件益擴大
각사상단톄를수색하고서 靑年數三名을檢擧

【大邱】 임이 여러번 보도된「레-닌긔념일」을 긔하야내려곳에 붓치여잇는것을 발견한즉시로 경찰원(警察員)청원(靑盟員)을 수색하야 증거품을 압수하여간후 검거한후 부내모신분지국을 에도 대구서고등계(大邱署高等係)에서는 사건단서엇기에대활동을하며 청맹사무실(靑盟事務室)과 신간지회(新幹支會)사무실등각사상단체의 사무실을수색하며 니어수명의 청년을 검거한것을보와 아직도 진범은잡지 못한모양갓다하며 사건은 점점 비화(飛火)하는 상태에잇다고한다

安州의火災 二家一棟이灰燼

【安州】 평남안주성내칠성리(平南安州城內七星里)이십이번지에사는 일본인천장래랑(泉長太郞)방에 지난이십일오후다섯시경 돌연불이나서 동가는전소되고이웃에잇는 대동사진관(大東寫眞館)이절반이나타고 역시 김정식(金正植)대서소 광이전소되고 활문사인쇄소(活文社印刷所)에화염이 연속하려할시음에 당지소방조원의 필사적노력으로 겨우진화하얏는바 발화원인과손해는방금조사중이라한다

定州小火

【정주】 지난이십륙일오후세시쯤하야 정주군 정주면 성내동(定州郡定州面城內洞)에 잇는리형렬(李亨烈)의집에서발화하자 정주소방조에서 진화에노력한결과 반소되고 진화되엿다는데원인은실화인듯하다하며 손해는약삼십원가량이라고한다

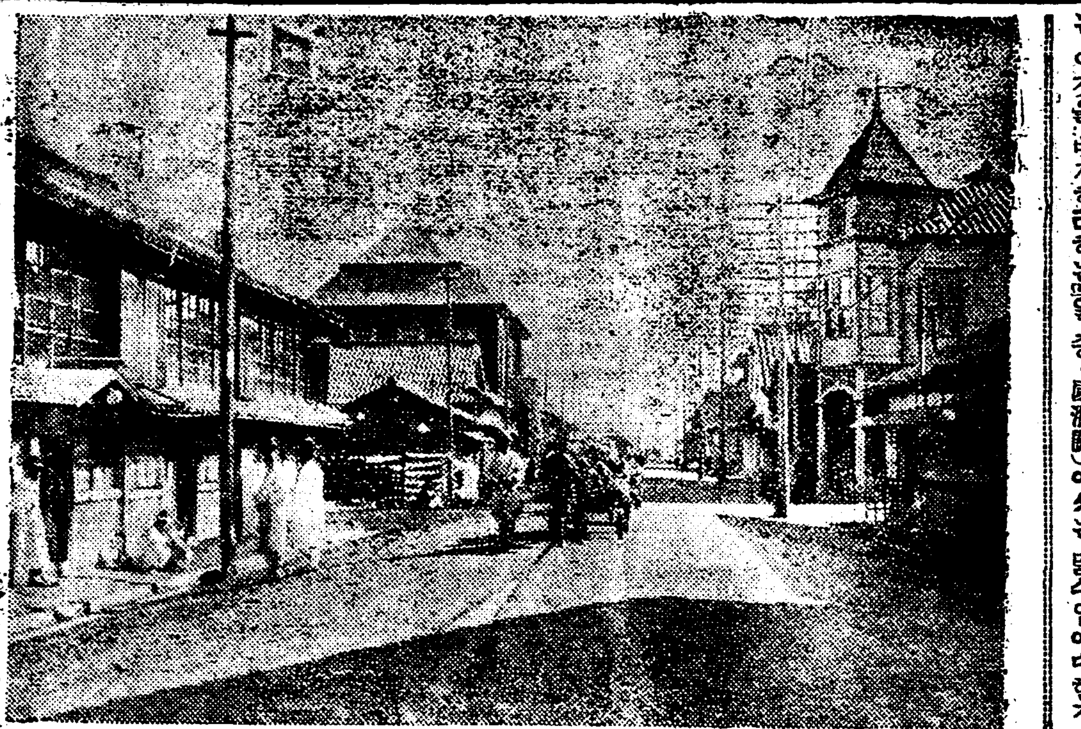

◇豐山熊耳面敬老會光景

全燒家屋九棟 損害拾萬圓
消防手一名은負傷入院 群山大火災詳報

【群山】 작보=군산에잇서십수년래의 커다란대화는군산양조회사(群山釀造會社) 소주(燒酎)양조부에서발화되어 불은 순식간에 건평(建坪) 사백평십여평의 대공장을 태워버린후불똥이 다시린접지로 연소가되자 부근일대에는 소학교(小學校) 부청(府廳)경찰서(警察署)식산은행(殖産銀行)기타각회사와집비한「엘레오」과대건포가잇케히알려잇느니만큼 일반의심은 극도로 우려에싸혀 연소여하를주목하고잇든바 불은동공장외 팔동을회진식힌후 식산은행의창고 일부와 경찰서장의관사기타 수개처에 류소(類燒)를 하엿섯스나 당야에비교적 바람이업섯던 것과 소방수의 필사적활동으로 불은 오전한시경에 진외되엿다하며 당야에소방수한명은 부상을하야 방금도립(道立)병원에 입원치료중이라하며 손해액은 전부약십만여원에 달한다는데 전긔회사는 구만사천원의보험에가입하엿다한다

湖西行脚 (六)
群山財界 三大資閥의巨頭
地主、水利、金融三大王
◇開港의海岸에서 朴心耕記

變化無雙한政局의運命과 아울러韓國郵船會社도亦是 그事業이不振하야 未久에그業을廢하엿슬뿐아니라 己亥年(西紀一八九九年)群山開港直後에도韓國政府는 海壁築造埠頭建設에關하야 韓日好修條約으로 所謂「築港問題」에對하야는 必要가잇는때에 韓國政府가 建設하고維持修繕할것」이라는것으로韓國政府가當然히埠頭築造의義務가잇슴에不拘하고 都是彼岸火觀할뿐으로 當時利權에怜利한日本居留民들은 要請하여도 亦是馬耳東風에附할뿐아니라 벼마츰으는날뛰엿(?)에새로운辛丑年(西紀一九〇一年)橫城江山外 大儀帆으로築港問題는結局水泡에돌아가고 말게되엿다『嗚呼! 時不利焉!』當時의形便은 엇자韓國政府의經濟政策等閑에만 오죽非難하랴?

◇……◇

橫城의大儀帆이지나고 癸卯年(西紀一九〇三年)에佛國人『라-포르트』氏가 仁川稅關長으로赴任되어 群山港을巡視케되자다시韓國政府에 果然要請하엿든日本人居留民團은 이『라』氏來群을機會하야 海壁築造問題를再燃식히고 擧港一致의大運動을開始하엿스니이『라포르트』氏는비록當時韓國政府에 雇用되엿다할지라도 그半生은日本橫濱에서稅關事務에 從事하고그妻와子女는모다 日本人女子와의『아니노코』이엇다 그리하야日本人居留民은이『라』氏의來群을더욱好機會라하엿스니 그때에白衣民衆들이야 이築港의重大問題가 果然무엇인것을幻想이나하엿스랴? 當時의實話를들은 오런 日本人居留民會를中心으로『라』氏의歡迎會는 實로盛大하엿고 熱烈한興味에서海壁築造를 陳情하엿든것이라한다 그리하야그翌年인甲辰年에『라』氏는再次來群하야 實地工程을調査하고 同年六月에다시韓國總稅務司『브라운』氏까지 이群山을視察하야 그築造問題는漸次具體化하게되엿다

◇―――◇

甲辰年九月에 日露大戰役이잇처고前『라』氏와總稅務司의周旋과日本領事의 斡旋으로隨意契約이成立되어總經費九萬圓으로마츰내築港工事를着手케하엿다 그리하야지금도우리들의記憶에사라지지안는 乙巳포츠마스條約이잇고群山에理事廳이開設된第一年五月一日로築港이完成되어群山의三号에갓든것이 갈대밧(蘆田)! 蘆萩啾啾한荒廢地인群山 풀밧(草田)의群山! 今日의쌀(米)의群山! 群山은完全히그네들의손에 開拓되엿다한것이아일가? (中略)朝鮮의實米田稅의重要한部分을차지하든이一望無際의大沃野와海港의開拓은事實上그네들의初志一貫과徹底한成功이아니고무엇이랴?

◇―――◇

해마다늘어가는그네들登場! 前記上述한바와가티 二十餘處農場中에도特히今日의群山에서三大資閥은그누구메인고?

一、全北地主王 熊本利平

二、朝鮮水利王 藤井寬太郞

三、群山金融王 佐藤政治郞

地主王! 水利王! 金融王 이以上더未及한利權이라무엇일고前記三氏의各自苦心經營은一一히記錄할餘裕와 時間이허락지안는다 그리하야異域에떠나온自民族間에도 競爭軋轢黃金勢力다툼에 紛紛하고 거듭하다가平和曙光인지?그네들은漸次擴手와統一의길을 新事業에着手하야移民獎勵의大計劃을비롯하야群山魚市場衛生 敎育 市街整理等모든施設에吸收하고海岸埋築商業會議所 米豆仲買店精米所 開設等實로多方面으로活躍하야 今日의모든中心勢力圈은確實히그네손에잇고 달리는餘地와보자할것도업는것이다自國의食糧供給과 米穀移出港이요三南大平野의米殼百萬石을輸移出하는朝鮮第一의 群山港은果然누구의것인고?

公安隊巡察中 馬賊一名逮捕
장백현에서

【惠山鎭】 국경대안장백현구내(長白縣區內)에마적이출몰한다함은 루루히 보도한바이어니와

釜山少年同盟 講座事件判決
피고여영모에대하야 懲役八個月을言渡

【釜山】 부산소년동맹강좌사건(釜山少年同盟講座事件)으로 예심에 회부되엇든 신간부산지회간부정영모(鄭永模)에대한치안유지법위반의공판이지난이십일부산지방법원(釜山地方法院)에서 징역일개년의 구형이잇섯는데언도일인지난이십칠일오전열두시반부터역시동법원에서경재판장(鏡裁判長)민(閔)부옥(釜屋)검사의출정으로개정되엇는바 재판장으로부터 피고를징역팔개월에 처한다고 언도하엿다

群山港埠서溺沒한 屍體는全部流失
이십칠일까지하나도못발견 차즈면組合葬으로한다고

【群山】 지난이십사일오전열한시삼십분경군산신흥로동조합(新興勞働組合)원이십사명이군산협동긔선회사(協同汽船會社)로 드러온 복환(福丸)이라는 긔선으로 석유(石油)일천오백 상자를 풀기위하야 조고마한『썸반』을타고 부두를 떠나든도중 다른배의 키(舵)에부듸처그만『썸판』이전복이되여그중 십칠명은 구조가되고문시번(文時賢) 최남영(崔南英) 고복동(高福東)장갑선(張甲先)김재성(金在成) 조복렬(趙福烈) 유병태(劉炳泰)등 칠명은 무참히도 익사(溺死)하고 마럿섯는데 그후 동로동조합과 군산경찰서(群山警察署)에서 합력하야 그들의 시체를찻고자매일수척의배를부려군산근해급 멀리 장암(長岩)과개야도(開也島)까지가서차저보앗스나 지난이십칠일까지 한사람도 발견치못하얏슴으로그들의시체는 전부 류실(流失)이된듯하다하며 만일 이양호로 한사람이라도찻기만하면로동조합에서 조합장(組合葬)으로 하리라한다

000122

居昌에三人組强盜
이십륙일오전한시경에 現金을强奪逃走

【居昌】 경남거창군마리면률리(慶南居昌郡馬利面栗里)김거덕(金巨德)의집에 지난이십륙일오전한시경에 강도세명이 침입하야 동면동리 리어원(李?元)이원(以元) 파견서평(金西平)두사람을부수한후 동군주상면내오리(主尙面內?里)사는김헌옥(金絃玉)을또다시협박하고 현금일원이십팔전을 강탈하야 가지고 도주하얏는바 이급보를 접한거창경찰서에서는 서장이하다수 경관이출동하야 자동차로현장에 출동조사를 하는한편 범인수사에대활동중이라한다

各地의文字普及運動
新上下元川 到處에夜學開設
농한긔를리용하여서

【新興】 무진홍수에치명적상처를입은 신흥군하원천(新興郡下元川)면에도 요사히문자보급운동이 치성하게되엿다 동면명태동(明太洞)명흥학원(明興學院)은 그 학원긔성회의 활약과 림주규(林周圭)씨의노력으로지금왕성하야진다하며 상원천능상리(上元川能上里)권재훈씨는 자력으로 작년도에는 자긔집에두맹아동을 모아노코 가르키고금년에는동리리희겁(李?)씨와협력하야 리주영(李周榮)씨와협력하야 교사를건축하게되엿는바 천긔건씨가그건축재를 무료로 제공하여서현재이십명의문맹을깨우치는중이라고한다

나서곳자혜병원에입원식히엿스나 그간련일한명식 사망하여이십륙일까지에 세명이 모다죽엇스나 회사당국에서는 실태를감추기위하야 당국에 신고도주지 아니하고잇섯다 한은그보와갓거니와 피해자들은중국인윤은덕(?) 류희준(劉喜俊)(三?) 보천(寶保田)(三)의세명이잇는데 회사당국에서는 긔관의설비는불충분한점이업섯든듯이변명하야 경찰에서는신고치도 안엇든모양이나 경찰에서는 신고가래만

新年劈頭부터 拳銃隊出沒
별서사오차를습격하엿다
惠山鎭對岸地方에出現

압록강을 경계로한 국경대안장백현(長白縣)에는북만(北滿)에 근거을둔 ××군의 왕래가잇장비번만터인데 금번을 당하야발서사오처에 출현습격 하엿는바 지난그사일 장백현 소사동(長白縣小寺洞) 주을봉(朱乙鳳)의 집에출현하야 현금백원을 청구 하엿스며 십오륙일간 권긔주씨집에와서 도박(賭博)을하는 것을 습격하야 청구한 금액을강요함으로 할수업시 주씨는혜산진(惠山鎭)에도주한일도잇다하며 십오일밤 장백현반복강(長白縣?)에 중국사람의집에서야회(野會)를시작하야 노든중단총을가진 청년세명이 출현하야습격하야 일금삼십원을 가지고 자적을감추어 버렷다한다

古物商에發火
損害二千餘圓

이십칠일밤 아홉시 이십분경에 함흥황금정사정목(黃金町四丁目)삼백십번지 고물상 리희정(李熙正)의집이층에서불이나서 반소한후에 진화하엿는데 손해는약 이천오백원 이라한다

三共洋襪 少年工罷業
임금인상요구코

【平壤】 평양부기리(箕里)에 잇는 삼공양말공장(三共洋襪工場)에서는소년공 삼십여명이 임금인상을요구하고 이십륙일부터 동맹파업을 하엿는데 이에대하여 공장주측에서는 이십팔일 오전십시까지취업치안흐면단연해고한다는선언을하엿다는바그경파를 듯건대 동공장에서는 작년에래국도의 불경긔로 수요(需要)가 격감된관계로 그동안야업 하든 삼십여명에게 금후야업을 중지할것을 선언하엿더니 직공들은 수입이감소 되다는리유로 야업중지를 반대함으로 공장측에서는 그러면 야업을 하기로하고 임금을 감하게되는 것이라 한다

宋氏의特志

【平壤】 평양근우회에서는 일즉이학교에입학치못한 가정의 부인네와 어린처녀들을위하야 작년초겨울부터 야학을개설하고 이래다수한 야학생을수용하고열심으로가르치고잇섯스나 항상 경비곤난으로 곤란을 밧든터에 일전 평양부내교구정(橋口町)변호사송영상(宋永祥)씨로부터 련탄(煉炭) 두톤(噸)을 긔부하여 금년겨울은석탄의 걱정이업시 유쾌히 사용하게되엿다고 송씨의 독지에 크게감사하는터이다

迎日浦項에서 發動機船火災
조선인한명이타죽엇다

【大邱】 지난이십오일함북경성(咸北鏡城)대륙흥업회사(大陸興業會社)소유의발동운반선(發動運搬船)(十八噸)이 영일군포항면학산동(迎日郡浦項面鶴山洞) 방파제부근(防波堤附近)에 와정박(停泊)하야잇든중그날오후에이르러제주도(濟州島)출생인조선인화사부(火事夫)가선창내(船艙內)에다화로를가지고드러가 밤새도록잇든중 엽헤잇든어망(漁網)에 불이붓허 이것이밤새(終夜)타고잇든것을 익일 오전이등(伊藤)이란사람이보고근방소방수(消防手)를불너진화에노력한결과 동팔시삼십분에 이르러무사히 진화되엿스나 창내에잇든 조선인화사부는문이닷기질식사망하엿다는바 성명은알수업스며 나히는스물다섯가량으로 출생은 전남제주도(全南濟州島) 라고한다

氷車遊戲中失足 九歲少年이慘死
얼음우에피를흘린일 新興元平校一年生

【新興】 아홉살먹은소학교일학년생도가 빙거(氷車)(스켓트)를모방하야만든것을 타다가너머저서 보기에도 무참한죽엄을지엇다 함남신흥군 원평면서상리(新興郡元平面西上里) 리긔일(李基一)의 손자 리호준이라는 당년구세의 어린이는지난십칠일 오후한시경에 천불산철교(千佛山鐵橋)부근 어름우에서 빙거를타고 노원다가강사의 경사진곳에 이르러서실수하야업더젓든바 맛춤손에 쥐엇든 빙거채가 목줄띄를찔러서얼음우에 생빨간피를흘리고 혼도한것을 응급수당을 베프럿스나 효력이업시 그익일에 아홉살을일긔로 목숨이끈첫다 그런데그 소년은 사립원평학교(私立元平學校)의일학년생으로 비상히령리하엿다하며 소년의 부모들의소리처우는 정상도 측은하엿다 빙거는것은 어린아희들에게는 종위험한것인데 너무도가정의감시가 업는것이 유감이라고한다

軍隊檄文撒布한 趙氏滿期出獄

【公州】 대전(大田)에잇는군대(軍隊)에게 적화(赤化)선전의 격문(檄文)을산포하고 작년삼월 공주지방법원에서 치안유지법위반이란 죄명으로 징역일년의언도를밧고 이래공주형무소에 복역중이든 신간회홍성지회(新幹會洪城支會)간부인조대봉(趙大奉)군은 지난이십륙일 오전에 만긔출옥되엿는데 즉일 향리로출발 하얏다한다

平壤布木商 問題解決
이십칠일에

【平壤】 평양에잇는중국인주단포목도매상에서그들이유일의 고객으로하고잇는 평양의 포목상에게 파는가격보다 저렴한가격으로 일반소매를 하는점에분개한 평양포목상들은 중국인도매상에게 금후소매에 포목상에파는가격보다 빗싸게 팔것을요구하는동시에

一、종래취인상수형(手形)의일개월간긔한을 구려말에는 그긔한을 불균하고 격쥐하는것을 일개월긔한으로할것

一、지방상인에게도평양포목상과 동일한가격으로팔것

등의두조건을가추어 중국인상인에게 담판중이든바 중국인들은 화상회(華商會)에서련일협의한결과후에 두조건은 이미승인하엿고 문제중의 첫조건에대하여서이십칠일 금후소매에는포목상에게파는 가격보다 빗싼가격으로 팔겟다고회답하야 원만해결되엿다 문제는 역시극도의 불경긔로좋게 업는람매권(濫賣權)의산물이엇다

新幹本部韓炳氏 釜山署에被檢束
今朝鍾路署押送

【釜山】 지난이십륙일오후네시경에부산경찰서고등계(釜山署高等係)에서는 신간본부(新幹本部)의 사명을띄고 경북경남 량도의정세를시찰코져부산(釜山)에래부하야잇든 한병락(韓炳洛)(三七)씨를 돌연히 검거하야동서에류치하고 방금취조중이라는데 사건의내용은 비밀에붓치는바 이십팔일 오전십시 십분부산발열차로 상리(上利)순사의호위로종로서(鍾路署)로압송하얏는바본요지 다는말도잇다

平壤電興社에 警察嚴重警告

【平壤】 지난이십일일평양부선교리전흥회사(船橋里電興會社)의 광구에서 괴광이폭발되면서긔관부인부 세명의 중상자가 생기엿는데

淸津府廳事件 金東洙上告棄却

청진부방화(淸津府廳放火)사건의 주범(主犯)김동수(金東洙)(二六)는 일심에서 십이년이심에서 십이년의징역을밧고 불복공소하얏든바 작이십륙일 고등법원에서 증영(增永)재판장은 (上告棄却)의 판결언도를 하엿다한다

天氣豫報
曇雪模樣

二十八日京城測候所發表

高氣壓이揚子江流域及中國東岸及日本西部에擴大되고朝鮮도氣壓이낫다滿洲北部에는低氣壓이잇고全朝鮮大槪大氣良好中部以北의氣溫은昨朝보다五度內外가놉혀젓다明日은曇天이만켓고小雪이잇슬模樣

最高溫度 零下三度二

最低溫度 零下十三度六

正午溫度 零下一度四

祛痰止咳散 거담지해산

입의분케는百萬의해소환자를구햇습니다

오래되고 질기여고치지못하는 해소 천식 ... 慈善堂製藥株式會社 東京藥學士 一泳㸁 京城太平通二丁目 電話本局四三二一 振替京城一九〇七

皮膚、泌尿花柳病 醫學博士 渡邊晋 京城黃金町入口日本生命舘 診察 十二時半外지及夕刻

恩給 時別極低利立替 恩給年紹介及通知 準通信契約도可能 京城府長沙洞三三 朴商會

南嶽師觀相 新春運命에大鑑定

觀相王 明石 南嶽師

鑑定場所 京城府花園町二十一番地 鑑定時間 自午前八時至午後八時

女子同人雜誌 新光 二月創刊號 定價貳拾五錢(郵稅並) 京城新光社 京城府昌成洞二一 振替京城五九八六番 總販賣所 京城府寬勳洞一三〇 京城以文堂

職業 男女遠地의人士가自宅에서손쉽게되는職業 無休有利한일잇소見本進呈 特約店募集 大阪市東區舟橋町 文洋社

스토-부의 種類를不問 溫突이도最適品 總督府保證付 鳳儀炭

오후셋도式 발동기왕 암마一 發動機王

安全無缺의 各代理店名 ... 發賣元 山岡發動機京城支店 振替京城一一五二五番 電話長本局一〇〇三番

瑞光式 籾摺機 型錄進呈

15, 10, 8, 6, 5, 4, 3, 2, 1

金의偏在로는 物價가아니서러진다

世界各國의事情을調査한 東京商工會議所의結論

世界的物價下落의原因은金의偏在에잇다고하야日本에서도金解禁後의 正貨의流出이 日本의物價를金融을더욱更히여러지게하얏다고主張하는說이一部에잇게되엿스나 이지마는 東京商工會議所에서는 昨年以來에世界各國의事情을調査中이엿다 그리하야最近에이르러各國內의金의在高와物價와의關係가小가 直接物價의低落에關係가업다金의在高의增減도 直接으로도現在의物價를 低落케하는것이아니라는것으로써 結論하게되엿다 잇스나그大要는左와如한것이다 世界의物價의推移하는傾向을살펴보건데 中國과蘭西亞가고 金을除하고는 모다昨年以來에 顯著한物價의下落을繼續하얏지마는 그中에서 英、米、獨、佛의五個主要產業國으로서例를든다하면 金解禁을實施한日本은 金減小와通貨의收縮 物價下落의計數가나라나잇지마는 他諸國은金保有高는增加하얏스나物價는下落하얏다 佛國은兩昨年末에比하면六十七億六千三百萬圓을增加하얏슴에不拘하고 物價는六月까지에五十六포인트가下落하얏고 國이三億九千百萬圓이增加하얏는데物價는九포인트가低落하얏다 그리고最近五個年間의世界의金在高는左表와如히年年增加하얏고 그增加率도千九百二十八年中에減少하얏슴에잇어오그翌年은增加하얏다

▲世界의金貨在高

年次	金貨在高	增減額
一九二五年	二、○九三	三六
一九二六	二、一二九	五一
一九二七	二、一八二	五二
一九二八	二、二八二	一五○
一九二九	二、三三九	五六

千九百二十五年부터 四個年間에 世界各國의金保有高의增加는一億七千二百萬磅이오 其次가佛國의五千三百萬磅이며 餘太利의八百萬磅이 新增加한것이다 米國의千七百萬磅減小 日本의千三百萬磅減小等은 顯然한것이나 日本의例는金解禁을實施한昨年의正貨流出高를 千九百三十年末에加하면 米國과日本에實施한것인 統計는 米國의金保有高의增加는 世界의物價下落을招來하는것이라는意見에 致한것이라할것이다

日本紡績聯合 操短率延長決議

廿七日委員會에서

【大阪電話】紡績聯合會에서는二十七日에委員會를開하고現行操短率延長에關한件을左와如히決議하얏다 四月以降三個月間一晝夜休業(又는三分六厘休鍾)을緩和할것그리고七月以降의操短率에對하야는內外市場의現狀을維持한다 四月以降六月末까지의操短率(二割七分二厘休錘一晝夜休業)實行하기로協議되얏다

重要事項에關하야報告할터인데內容은今回發覺된李會計主任의背任事件에對한善後策에對하야協議하려는것이다

眞相알기까지 말할수업다

松村殖產局長談

京城商工會議所會計主任李仁用의橫領事件發覺과同時에總督府殖產局에서는係官을派하야事實眞相을調査하얏다그結果에基하야當局으로서는監督上의立場으로責任所在及橫領金辨償及今後에對한處置等當然히이러날問題에關하야警告를發할듯하나右에對하야松村殖產局長은左와如히말하얏다

實은簡單한報告가잇슬뿐이다 眞相이確然히判明치안헛슴으로事件에對하야는아직意見을말할수업스나朝鮮에는아직前例가업는不祥事이다總督府로서는監督上何時이라도會計를檢査할수잇도록되야잇다그것外지는손이닷지안홈으로한번도檢査한적이업다當事者에對한警告를發할는지아니할는지는아직부어라고말할수업다

京電配當 一分減

年一割一分으로

京城電氣株式會社에서는二十七日午前七時부터東京工業俱樂部에서第四十五回株主總會를開催하얏는데監査役은福島高津의兩氏는重任하고白寅基氏는辭任하고後任은關大植氏가就任하얏스며其他는全部原案을可決하고正午에無事終了하얏다는데配當은一分減의年一割一分이다

京城商議總會

重要事項報告

京城商工會議所에서는二十八日午後二時부터議員總會를開하고

農家副產物 繩叺筵製造高

改良叺四千三百四十萬枚 改良筵二百九十四萬餘枚

朝鮮農家의副業產物인繩叺筵製造高에對하야總督府의調査에依하면昭和四年十一月부터昭和五年十月까지一個年間에繩叺筵의製造高는改良叺四千三百四十五萬九千四百六枚改良筵二百九十四萬六千七百三十枚繩五千五百四十六萬八千三百九十三貫이다此를前年에比하면改良叺六百六十七萬一千八百六十七枚改良筵二十四萬三百八十七枚繩二百十九萬六千八百七貫이나모다增加하얏다在來筵은五萬九千六百八十七枚가減少되얏다平均價格을보면改良叺四百三十四萬五千九百四十圓改良筵十四萬七千三百圓在來筵三百十萬六千七百圓繩約三千百圓이며最近五個年間의製造高及道別은左와如하다

▲累計製造高 (單位千枚貫)

	改良叺	改良筵	在來筵	繩
元年	二六、六六	一、九一	二、三六	四四、四四
二年	三四、三六	二、二三	二、四三	五○、三三
三年	三四、○三	二、一五	二、五一	五○、三三
四年	三六、六六	二、九五	二、五三	五三、四三
五年	四三、四五	二、九四	二、一○	五五、四六

▲道別製造高

	改良叺	改良筵	在來筵	繩
京畿	八、三三○	五六○	二二	七、○五五
忠北	一、五九八	一二	三三四	一、五九六
忠南	四、九九	三六九	二四五	四、二四○
全北	五、一四	三六八	二三	二、九五六
全南	八、七五○	一四四	二○七	五、三六五
慶北	四、三六六	二一二	二二	六、○六六
慶南	四、○一○	六六六	一○○	七、一六六
黃海	一、四九九	六六	一四二	三、九二五
平南	一、六六五	六八	八三	八、三三九
平北	一、一二一	一一	一○八	四、二四八
江原	四三二	一○八	一三四	一、六一五
咸南	一、五四五	四三三	一六六	二、四六八
咸北	一一三	一○	一五一	一、○八六
計	四三、四五九	二、九四六	二、一○六	五五、四六八

京城紡績拂込

成績頗良好

京城紡績第四回拂込(五十圓株一株에對하야十二圓五十錢)은不況時임에도不拘하고成績은頗히良好하야去十日의拂込期日까지에全株二萬株內約一萬九千株는拂込되얏다未拂込株는僅히五分程度인데其後地方株主로부터拂込되는터임으로二月中旬頃外지에는全部拂込을完了할모양이다덧닭아사失權株는全無할듯하다 그리고同社의拂込金은第一回十二圓五十錢第二回七圓五十錢第三回五圓임으로今回의拂込에依하야公稱資本金百萬圓의四分之三이拂込되는것이다

生產費節減運動

採算不利라고 釜山精白業者의對策

未曾有의豐作이竄來한米價低落과財界不況의反映으로一般米穀當業者는取引不振에陷하야經營難에直面하얏나 最近穀、檢査方針의嚴重으로從來의精玄業者가精白의經營으로轉化하는者가만타此日本에의販賣競爭은日甚하게되야釜山의精白業者는더욱採算難에陷하야그勞狀은著하다此對策에對하야協議한바가잇섯는데그對策으로生產費의節減을圖하고積極的販賣策에進出하기를協議하고大體左의各項에對하야交涉運動을開始하고그實現을期하기로되얏다

一、精米工場의動力料金의値下를交涉할것

一、工場使用의人夫賃의輕減을圖할것

一、穀物檢査手數料의引下를當局에請願할것

第一은瓦電會社에交涉하야相當한輕減을要望하고第二는各精米所마다使用人夫에게値下理由를示하야溫情的으로交涉하고値下에步調를一致하려는것인듯하다 또第三項의手數料引下問題에對하야는精米組合의決議에依하야本道知事에게請願書를提出하려는모양이다

水產製品檢查

事務協議會開催

二十七日부터四日間總督府第二會議室에서各道에水產製品檢査事務協議會를開하고水產試驗所를爲始하야仁川、新浦、城津、清津、雄基、元山、長箭、浦項、統營、麗水、甘浦、釜山、浦項、統營、注文津各道水產製品檢査所長이集合하야目下益落한水產物의製品檢査에對하야協議會를開하얏다

▲諮問事項

一、現下의不況時에際하야特히重要輸移出水產製品의製法改善及生產費의低減等에關하야實行이容易하다고認定할만한具體的方法

二、乾鰯檢査의統制와地方費檢査와의聯絡狀況

三、昭和五年의肥料及油의出回檢査의實績

▲協議事項

一、檢査標準品의查定(現品)

二、肥料檢査 例規의件

三、肥料의包裝量目에關한件

三則七十五萬圓이되는바新拂込金의二十五萬圓은目下擴張中의工場建設費에充用할豫定이라한다

橫濱生絲市況

【橫濱電】二十七日後場은百五十圓의前價그대로암에依하야는十圓低價로引合하여計六萬斤의去來가成立되얏스나買氣의內容은生絲會社三萬斤 江商九千斤 原五千斤 其他小口이엿다

土改株主總會

配當年六分据置

朝鮮土地改良會社에서는二十七日午前十時부터同社樓上에서第九回定時株主總會를開催하니出席者二百三十名(內委任二百十七名)此株數七萬五千八百九十株(內委任六九、一二九○株)今井會長이議長席에就하야左記事項을附議하얏다

一、第九回營業報告、貸借對照表、財產目錄、及損益計算書承認의件

一、當期利益金處分의件

모다原案대로可決하니當期純益金은二萬千八百三十五圓四十二錢이엿다

營業方針協議

土地信託重役會

朝鮮土地信託에서는二十七日午前十一時부터會社會議室에서重役會를開催하고監査報告를聽하야信託令發令後의營業方針에關하야協議한바가잇섯다

朝鮮窒素用叺 月別收納數量

四月부터十二月外지

朝鮮窒素會社用叺及繩의賣買契約은旣報와如히百五十萬枚賣買로되얏다內百萬枚를朝鮮窒素興南工場에서購入하고殘餘는日窒水俁工場에서購入으로하야入庫一枚에一枚十五錢이다興南工場은모다道廳의手로購入하기로되얏스며四月早터十二月外지의月別平均으로收納되기로되얏스나以後는十二月外지各十一萬枚이다

京城穀信 金錢信託開始

京城穀物信託에서는過般의重役會決議에基하야金錢信託(一般信託業務)를二月부터開始하기로決定하고目下此實施準備에繁忙中이다同社는他社와달리外信託金錢出은從來로同社倉庫의入庫品에限하얏슴으로底庫品의保管貸付金利率은年平均三四厘九分二三厘에不過하야他社의條件에도比하면一分乃至一二厘가되야信託利益은三分乃至二分을減하면信託利率은七分一二厘가되야他社보다低率이라又信託報酬는實費에依하야計算할터이라도入分五六厘에不過할터로新方面에는當分無損實不可能하다

京電의今年 上期豫算

料金改訂으로 約廿萬圓減收

京城電氣會社의昭和六年度上期豫算에關하야前年實算과比較對照하면料金改訂과不況의影響으로約十九萬圓의減少를招來하얏다其內譯을보면電力收入約十萬圓、電燈收入約五萬五千圓、計十六萬五千圓되는減收이오地方의水原、約二千圓、仁川二千圓、龍山二千圓의減收가加入以外一般加入은그리期待케하지못할모양이다

砂糖트라스트 賣出數量減少

砂糖트라스트에서는二十七日에本部에서大會를開催하고二月六日부터昭和六年度第一期(二月六日부터三月末日外지)의賣出數量에關하야協議한結果

精糖 二七萬千擔
耕地白 五○、○擔

으로決定하얏는데此는前年同期에比하야約一萬擔의減少하얏다그러나市況이如何에依하야二萬擔以上의增加가될는지도모르니前年과比하면減少의可能도잇는模樣이다

局直營自動車 全部營業開始

業績은大概不良狀態

鐵道局의京城驛外主要十五個所에서直營實施한局營自動車는京城、木浦、仁川、大邱、新安州、平壤、新義州、群山、元山、咸興、清津、金山、鎭南浦、全州의十四所은이미營業을開始하야四、五月에成績不良하야除하고他는相當한成績을示한다大田만은아직道의認可가되어오대로大田錦山島致院公州間의長距離輸送과同時에營業을開始하기로되얏스나荷物自動車는商業者間의競爭이激甚하고또財界의不況으로頗히가激減하얏습으로一部特殊線을除하고는거우收支를償하는狀態임으로京城運送으로서는그리반가워하지안는모양이라한다

奉取特產上場 三月五日開市

【奉天發】奉天取引所特產部新仲買人의免許는二十七日下附로決定되얏는바一週間明後의來三月五日부터開市하기로決定되얏다 또三井、三菱도仲買人認可申請을準備中이나中國側特產商도許以上으로盛況이리라고樂觀하는모양이다

中國郵便物 料金引上

日本行은倍額

【上海卄七日發】支那郵政當局은金暴落으로運費의不足을理由로來二月一日부터外國行各種郵便料金을引上하기로決定하얏다日本行第一種郵便은從來關係가다나小包는日本、朝鮮、滿洲及關東州行은十割即倍額으로되얏다

一、第六回決算承認의件
一、利益金處分案
一、配當金年七分据置
一、取締役九名任期滿了에對한改選의件

京城水產總會

配當七分据置

京城水產株式會社에서는二十六日午後二時부터同社樓上에서定時第六回株主總會를開催하고

議案

慶南穀物檢查 玄、白米激增

慶南穀物檢査所의十二月分穀物檢査總數는五十五萬七千八百七叺이다其內譯은玄米二十六萬三千四百五十四叺、白米二十九萬二千三百五十一叺、大豆二千二百叺이다또十一月累計는玄米四十五萬八百二十叺白米四十九萬二千三百四十九叺大豆五千七百三十叺이니前月에比較하면玄、白米가모다激增을示하엿스니玄米合格數는左와如하다

一等四八三叺、二等八叺、一、六六○叺、三等二四、九○五叺、四等一五七、五一五叺、等外七七、六六九叺

株式

京城短期 (二十八日)

[illegible]

大阪短期步調

京取短期當限

大阪短期

京取主要株取組

東京短期

東京現株前場

代引算定日步

大阪長期

大阪綿糸

大阪綿花

橫濱生糸

大阪砂糖

海外砂糖

滿洲各地商況

特產

期米

仁川期米 (二十八日)

大阪期米

東京期米

各地期米

仁取各限合値

大阪市中在米

京城手形交換

朝鮮銀行券

日本銀行券

日本金利

對外爲替

海外經濟

고무原料市勢

延取 (二十八日)

京城

群山

大邱

釜山

京城正米

仁川正米

仁川大豆

京城綿糸布時勢

株式 大體堅調

取引停止

京城府光熙町一ノ二三四 金貸 中村九藏

市勢와商況 (廿八日)

前場稍堅

昨後引前의大體에人氣가殘하얏스나今朝은前場에寄付의高値가잇고이어서引締하야五十錢步의高가되엿스나그後는平坦하야五十二圓四十錢에서大引되엿다京取百株이고前日比十四錢高、東新百五十圓、日新四百九十五枚、以上의外의各株는前日比一圓乃至二十錢高이다

▲前場諸株步調

▲京取 一三四○
▲東新 一○○○―八○○―一○―五○
一○―一○

後場不變

阪地의大阪不變으로當地는東新百八圓三十錢인前引보다二十錢高로寄付後大新四十六圓丁京取十二圓四十錢各步一、九十錢이어서二時四十分이지나고前限待로大引되지못하엿더라

▲後場諸株步調

▲京取 一三三○
▲大新 一四五○○
▲東新 一○八三○

繼續되는保勢

今朝도生絲와金融株가다堅調를示하야大體材料는依然不振하나東新百八圓臺에外部對입이다가結局前日보다十錢高로大引되엿다하聯現이稍히良化하엿슴에不拘하고이가면買物이不繼되는聯會勢를觀望할과株價가前日에比하면比較的高位에잇는外에한이는그러나目下의事情으로觀로弱材가無하고政府도議會에서財界振興을더하야全力을다할것을聲明하엿스나何等의對策이早晩實現될것이다하다외株式의前途도不安하니觀測必要는無한바買方의如此히觀成하야時勢의蕃命이長久할것이라고觀測하는측도잇다

鍾紡株頗頑强

鍾紡新舊株는東新大新等取引所에比하야顯著히强勢를示하는바大體로綿絲生絲가好勢를持續하고잇는棉도稍히堅調를示함을띠려新舊株가好勢를示함은當然한바이나鍾紡會社의同盟休上海問

京取代引激減

日步도引下

京取代引은今朝東十枚又二百七十枚로되얏다前日에比하야五十枚減이엿고日步는日曜十錢에서引下되얏다今日代引三百十枚의步五錢減으로되엿슴을記錄하엿다

京取의大幅減落으로現物取引이稍히不振한바이니京取로서는出來高의減少와비슷한步調에不無한바이라한다

株界一六一談

◇前日에比하야諸株는大體에不變하야一般의價値는保勢의步調에依然하다

◇이가는狀態로는當限物會도大體平凡할모양인바昨今의步調가堅實味를띠한것은事實

◇東新은三千枚外지買建하엿던바田邊、其他의大買玉이退二千株를買入喬浮

◇그러나古野等은太部分大阪에買建하엿다하며今後의勝勢가顯化할時는純利益을得할者는僅少할모양

◇比에對하야古野、立山等이繼續買進하는바今後의勝負가興味되는바이다

期米漸進趨勢

前場四臺突破

昨後場阪地十六圓四十六錢止에共히十三圓八十一錢에場을止한前場은今朝에入하야阪地初付十六圓四十一錢인五丁反落을報하고十三圓七十八錢인三丁低로場을始한後阪地三十九錢으로小弛함을따라七十五錢外지小落하엿다가結局阪地六十三錢으로止하야九節四圓○四錢오로비로소四臺를突破하엿다

後場續高

大阪十六丁高인十四圓十丁高를入하야當地는十六丁高인十四圓二十一錢에場을始하야二節二十一錢으로場을止하엿다

保合裡에 商勢稍漸强味

期米三限이十三圓五十七錢에發하야十四圓六十錢의引下高를보이고十四圓에도場되고...

中限又復潑溂

當限은伸惱

新春勞頭의新用設會當時에는三期가거의同格이엿스나其後漸次遊鞘로開鞘되어昨今當限은十四圓六十錢의高에盛하는形勢하였으나當限은相當한現物의買物이相當하다그러나中限만은後方의保合狀態이엿스나賣物이續出하야

◇何如間春間의相場이만치昂騰한다할지라도그程度를可知

◇目下의騰材로는政府의又復二百萬石又는低利融資及農家의買惜이라할수잇다今後에어느程度外지의高價를示하려고高價의追隨買도警戒할

◇當地의某某店을通하야賣過한東京側의買物이五萬石이나된다나此亦無視할수업는걸

◇그러데當限은比較的頭重伸惱의狀態이다此는正米와의採算이그다지買的할餘地가업는모양

◇今朝에中限은二十丁의桑暴者高하엿다新規買物이續出하는모양이야

米界一餘話

◇有力筋은相當한石數가約五萬石에達하엿다는說이濃厚한同時에此가賣物이잇는것이 此市場은擡頭하야全部正米의高價를保合하야賣方이減하면解消의前途를加하야…

京城 延取

前場先低後高

大阪寄付小繭高入하야三圓八十四錢에低移動함한後定期側에보賣로入千錢止二圓三十錢에서六十九錢外지八十錢으로玉賣渡大阪의漸騰으로다시引入하야九十八錢의前場를보아서十五錢에서十三錢乃至十七錢에騰昂되엿다

	寄附	大引	高値	低値
一回 二中	一三六四	一三六一	一三七一	一三六○
三末	一三六一			
二回 二中	一三六○			
三末				
三回 二中				
四回 二中				
五回 二中				
六回 二中				

後場微波

阪仁續高로移動하야算定一四○○ 一四○○ 一四○○ 一四○○

十四圓三十錢의前止보다十三丁高로始하야當一最高로三回十九錢外지잇다가二十六錢에止하엿다

	寄付	大引	高値	低値
一回 二中	一四二五	一四二八	一四二五	一四二○
二回				
三回				
四回				
五回				

正米 意外軟優

◇京城不變―產地는頑强하나興地에는賣氣잇는듯하야市中의期米의底堅을望하고도高値는傍觀하야可觀할商內無하고時勢는保合인三마ㅣ크三等十四圓九十錢四等十四圓四十錢假最

◇仁川不變―今朝는出廻가매우少하야大商內는無하야不變한市況을示하엿스나白米는依然相場을保하야十錢안팍이엿다

◇群山不勢―今朝의出廻는二十四俵內外의精白米는依然少하야必要以外는買控하고...

◇大邱保合―今朝는七千五百叺의入荷가잇스나精米側의買氣不良한時勢임으로...

◇金山弱含―產地로부터...

◇木浦小弱―出廻는三百叺이엿다...

慶南叺生產增

慶南道內의叺生產檢査總數는十四萬七千八百三叺이다肥料用二十七萬三千三百...

범의어금니

苑洞人 譯 騷山生 畫 (140)

저주의주인공(十)

가지를 발견할때마다 한가지를 생각하야 버렷다...

그의충동은 감정에때리는 적은목소리로 고요히고백서를 읽어나가기시작하얏다

『묵적은 담하얏다 나의최후의순간은 드듸어왓나 나의손으로 재원노혼 독물은 무서운 독약의귀운―아니 불실이 그의 잠자는령혼을 다시 봄니임으로도를 달니하야버리고 유명(幽明)을 밟앗다 이제야 나의고민은 시작되는것이다 나는 모든 지옥의가책을 밧고잇다 나의손이 이최후의 글발을 쓰는것도 역지로이다 아아나는괴롭다! 괴롭다! 말할수업시괴롭다! 그러나 나의행복은 망매한것이다 나의이행복―그것은 지금으로부터 녀달전 내가독물과합에『런던』에 려행하얏슬때로부터 시작된것이다 그때에사는수밧게는 업섯다 그러나 나는 분하얏노라

어가면서 그래도 홀로고민에사는수밧게는 업섯다 그러나그날― 죽어가는『런던』에 도착하든날오후 어느유명한 박사의 진찰을밧고 나는다시금 새로운공포에 놀내엿든것이다 죽나는 무서운암(癌)이나의 생명을 파먹고잇는것을 알엇든것이다 그쎈만 아니라 나의 사랑하는자식 독농도 역시 불차의병(不治의病)―페병에걸니여 죽엄의길을 것고잇는 것이엿다

그날저녁 복수의 크나큰뜻이 나의 가슴에 떠올으기시작하얏다 복수! 그럿타! 서로사랑하는 남녀에게대하야 가장두려운계획―무고(誣告)를 하는것이다 그들의압헤는만 감옥이 잇슬다름이다! 재판소가 잇슬다름이다! 형수의류치장이―단두대가잇슬다름이다! 와서구하야줄사람은 잇슬리업고 쌔워도 희망도 아모것도 가치볼수업슬것이다 증거―그럿타 무죄한자이라도스사로자긔의무죄한것을의심하게되야 침묵하는수밧게업시되고 고민하는 수밧게 업시되고 뭐력하야지는수밧게 업시될 놀남만한 철더한 증거가잇지 안흔가? 아아 얼마나 시원한 복수이냐? 무서운벌이냐? 산가더 억힌 사실에 대하야 또는 최상을맘하는 실제에대하야 아모리 무죄하다고 차워보아도 소용업슬것이다 이더한 화회가운데에서 나는 모든것을 준비하얏다 그들이 그럿코보면 쓸데업시삶어서 그들의 행복을 머뒤기위하야 그는 자연의죽엄을기다리어서 무엇하랴? 독동도역시 그럿타! 그도 이미 죽치아니하면 안되는이상 왜그대로 살어잇서 고통을 길게할필요가어데잇스랴? 마리아와 리소렌의 죄상을 더하게하기위하야서라도 그에게 죽엄을 주지안흐면 안될것이다 모든것은 준비이다! 고통에못견되여 나는 이부순곳치안흐면 안될것잇다 그러나 좀더 견되여보자! 만되는처연하다! 아아 얼마나 고요한밤이냐? 집안과밧게는 파견되경관들이 곳으로부터 감시하고잇다 의면지로밝미아마 사랑하는사람 간 마리아가 불니워나의 그림자를자거 홀로도서어의 두운거리위를 헤매이고잇슬것이다 그리고 그사람이 사람의 또한 어엽븐사람의 얼골을보고서 쉽테니자! 이참아래를 래왕하고잇슬것이다 아아나의손끗헤춤추는두 사람의인형이여! 마음대로날뛰라 짓버하라! 아아 그인형의자미스러운 목이여! 목에 줄을감은신사와미인그렷다! 목에줄을 감엇다! 홀륭한신사여! 그머는그날아츰그야몰니운그대의자단독단장을집고산고『카페!』로피로함정을 찾 그대가 그를 독살하지안엇든가? 그럿타! 그러고 그날밤에 대다! 그는대가 남아인나를죽이고 그게자(遺子)를죽인것은 그 어엽분 인네아니엇든가? 증거요? 자! 무엇? 아니라구요? 당신은 봤다고 당신은 보사요! 이사파를 이것헤는 명백히당신의나스자족이 붉어잇지안슴닛가 우움! 아아 엄마나 우슨희극이냐? 사랑하는 인물이여! 이러한 죽음으로 짓버하며! 이슬눼로쏠라』(끗)